



ÚJ MAGYARORSZÁG
FEJLESZÉSESTÉSI PROGRAM
2007-2013



Európai Mezőgazdasági Fejlesztési Alap
a vidéki területekbe beruházó Európa



DARÁNYI IGNÁC TERV



Balaton-televidéki
Nemzeti Park

A Dörögdi-medence (HUBF20033)

kiemelt jelentőségű természetmegőrzési terület

fenntartási terve



EGYEZTETÉSI VÁLTOZAT

Csopak
2014.

Támogatási határozat azonosítója
1536230567

Balaton-felvidéki Nemzeti Park Igazgatóság

8229 Csopak, Kossuth utca 16.
Telefon: +36 87 555 260
Fax: +36 87 555 261

Balatoni Integrációs és Fejlesztési Ügynökség Kft.

8600 Siófok, Batthyány u. 1.
Tel.1.: 84 / 310-803
Tel.2.: 84 / 313-346
Fax: 84 / 317-002

Felelős tervező
Vers József

Vezető szakértők
Petróczi Imre (természetvédelem)
Vers József (agrár)

Közreműködő szakértők
Balatoni Integrációs Közhasznú Nonprofit Kft.:
Dr. Molnár Gábor, Fekete-Páris Judit, Egerszegi Zita, Magyarfalvi Attila

Balaton-felvidéki Nemzeti Park Igazgatóság:
Barcza Ákos, Barcza Gábor, Békássy Gábor, Dr. Cservenka Judit, Kenéz István, Korbély
Barnabás, Magyarai Máté, Megyer Csaba, Mészáros András, Nagy Attila, dr. Nagy Lajos,
Selyem Anikó, Simon Pál, Sinka Gábor, Szabó Attila, Szerdahelyiné Bohák Mária, Szinai
Péter, Tóth Szabolcs, Vers József, Vókó László

© Balaton-felvidéki Nemzeti Park Igazgatóság

Ez a dokumentáció a szerzői jogról szóló 1999. évi LXXVI. törvény értelmében szerzői jogvédelem alatt áll. A dokumentáció nyilvános, a megfelelő hivatkozások mellett szabadon felhasználható és terjeszthető!

Tartalomjegyzék

I. Natura 2000 fenntartási terv.....	4
1. A terület azonosító adatai.....	5
1.1. Név.....	5
1.2. Azonosító kód.....	5
1.3. Kiterjedés.....	5
1.4 A kijelölés alapjául szolgáló fajok és/vagy élőhelyek.....	5
1.4.1. Jelölő élőhelyek.....	5
1.4.2. Jelölő fajok.....	5
1.5. Érintett települések.....	5
1.6. Egyéb védettségi kategóriák.....	6
1.7. Tervezési és egyéb előírások.....	6
1.7.1. Természetvédelmi kezelési terv.....	6
1.7.2. Településrendezési eszközök.....	6
1.7.3. Körzeti erdőtervek és üzemtervek.....	6
1.7.4. Körzeti vadgazdálkodási tervek és üzemtervek.....	6
1.7.4. Egyéb tervek.....	6
2. Veszélyeztető tényezők.....	7
3. Kezelési feladatok meghatározása.....	8
3.1. Természetvédelmi célkitűzés, a terület rendeltetése.....	8
3.2. Kezelési javaslatok.....	8
3.2.1. Élőhelyek kezelése.....	8
3.2.2. Élőhelyrekonstrukció és élőhelyfejlesztés.....	15
3.2.3. Fajvédelmi intézkedések.....	16
3.2.4. Kutatás, monitorozás.....	17
3.2.5. Mellékletek.....	18
3.4. A terv egyeztetési folyamatának dokumentációja.....	22
3.4.1. Felhasznált kommunikációs eszközök.....	22
3.4.2. A kommunikáció címzettjei.....	27
3.4.3. Egyeztetés hatósági és területi kezelő szervekkel.....	32
II. A Natura 2000 fenntartási terv készítését megalapozó dokumentáció.....	34

I. Natura 2000 fenntartási terv

1. A terület azonosító adatai

1.1. Név

Tervezési terület neve:	Dörögdi-medence, kiemelt jelentőségű természetmegőrzési terület
-------------------------	---

1.2. Azonosító kód

Tervezési terület azonosítója:	HUBF20033
--------------------------------	-----------

1.3. Kiterjedés

Tervezési terület kiterjedése:	899,96 ha
--------------------------------	-----------

1.4 A kijelölés alapjául szolgáló fajok és/vagy élőhelyek

1.4.1. Jelölő élőhelyek

Boróka (*Juniperus communis*)-formációk fenyérekben vagy mészkedvelő gyepekben
Pannon cseres-tölgyesek

*Pannon sziklagyepek (*Stipo-Festucetalia pallentis*)

*Meszes alapkőzetű féltermészetes száraz gyepek és cserjésedett változataik (*Festuco-Brometalia*)

*Szubkontinentális peripannon cserjések2

* Szubpannon sztyeppék

*Pannon gyertyános-tölgyesek *Quercus petraeával* és *Carpinus betulusszal*

*Pannon molyhos tölgyesek *Quercus pubescensszel*

1.4.2. Jelölő fajok

Csíkos medvelepke - *Callimorpha quadripunctaria*

Szarvasbogár - *Lucanus cervus*

Ürge - *Spermophilus citellus*

Leánykökörcsin - *Pulsatilla grandis*

1.5. Érintett települések

Település	Érintett terület (ha)	Település területének érintettsége (%)
Taliándörög	899,96	32,04

1.6. Egyéb védettségi kategóriák

Típus	Kód	Név	Kiterjedés	Védetté nyilvánító jogszabály száma
–	–	Taliándörögd, Baksa-hegy	16.2960 m ²	Taliándörögd község Önkormányzata Képviselőtestülete 5/2007. (X.10) számú rendelete Taliándörögd 0163 hrsz-u, Baksa-hegy keleti lejtőjének egyedi védelem alá helyezéséről

1.7. Tervezési és egyéb előírások

1.7.1. Természetvédelmi kezelési terv

Nem készült.

1.7.2. Településrendezési eszközök

TALIÁNDÖRÖGD KÖZSÉG ÖNKORMÁNYZATI KÉPVISELŐTESTÜLETE 8/1995. (XI.30.) ÖR. sz. RENDELETE TALIÁNDÖRÖGD község ÖRT ÉPÍTÉSI SZABÁLYZATÁRÓL.

1.7.3. Körzeti erdőtervek és üzemtervek

Körzeti erdőterv a területre vonatkozóan nem készült. Az erdőgazdálkodás a gazdálkodók 10 éves erdőszeti üzemterve alapján folyik.

1.7.4. Körzeti vadgazdálkodási tervek és üzemtervek

A vadászterületen a Dörögdi-medence Vadásztársaság gazdálkodik.

1.7.4. Egyéb tervek

- A Balaton Régió részletes fejlesztési terve, 2007-2013 (2006.)
- Balaton Kiemelt Üdülőkörzet Hosszú Távú Területfejlesztési Konceptió 2020-ig (2009.)
- Éltető Balaton-felvidékért Egyesület, Helyi Vidékfejlesztési Stratégia (2013.)

2. Veszélyeztető tényezők

Kód	Veszélyeztető tényező neve	Jelentőség e H=nagy M=közepes L=kicsi	Érintett terület terület nagysága (%)	Milyen jelölő élőhelyre vagy fajra és milyen módon gyakorol hatást?
Belső				
I01	idegenhonos inváziós fajok jelenléte	L	5	91M0, 9130, 6240, az élőhelyek degradációját okozza
Külső				
G01.03	motoros járművel végzett tevékenység	L	5	9130, 6240, a taposási károk a növényzet károsodásával, talajvesztéssel és gyomosodással járhatnak

3. Kezelési feladatok meghatározása

3.1. Természetvédelmi célkitűzés, a terület rendeltetése

Fő célkitűzések:

- A területen található erdőssztyepp vegetációs mozaikok, valamint a hozzájuk köthető növény- és állatvilág kedvező természetvédelmi helyzetének fenntartása, kiemelten a fűszáraz gyepek (6210) élőhelytípus cserjésedésének, akácodosásának visszaszorításával mechanikai, szükség esetén vegyszeres kezelésekkel, valamint extenzív legeltetéssel.
- A kijelölés alapjául szolgáló élőhelytípusok által létrehozott mozaikos táj- és élőhelyszerkezet fenntartása.
- Az őshonos fafajokból álló erdőkben a folyamatos erdőborítást biztosító erdőhasználati módok bevezetése.
- A pannon cseres-tölgyesek (91M0) és pannon molyhos tölgyesek (91H0) kedvező természetvédelmi helyzetének fenntartása, különösen az idős állományrészek, faegyedek, valamint holt faanyag mennyiségének növelésével, illetve az akácodosás visszaszorításával mechanikai, szükség esetén vegyszeres kezelésekkel.

További célok és végrehajtandó intézkedések:

- A terület technikai sportokkal történő károsításának mérséklése és fokozatos megszüntetése.
- A területen található extrazonális bükk (*Fagus sylvatica*) előfordulások megőrzése.

További célok:

- A gyepes élőhelyek nem dolomit alapkőzetben kialakuló típusaiban (heglábi vastagabb talajok) a fokozódó cserjésedés megakadályozása.
- A gyepes élőhelyek gyepként való megtartása.

A terület rendeltetése:

- A kijelölés alapjául szolgáló közösségi jelentőségű élőhelytípusok és fajok, valamint egyéb jelentős fajként az őszi csillagvirág kedvező természetvédelmi helyzetének megőrzése, fenntartása, helyreállítása.
- A Natura 2000 területek lehatárolásának alapjául szolgáló természeti állapot, illetve az ennek megőrzését, fenntartását biztosító gazdálkodás feltételeinek biztosítása.

3.2. Kezelési javaslatok

3.2.1. Élőhelyek kezelése

3.2.1.1. Általános, gazdálkodáshoz nem köthető intézkedések

- A terület technikai sportokra történő igénybe vétele nem kívánatos, jelentős károkat okoz, és ellentétes a Natura 2000-es terület elsődleges rendeltetésével.

3.2.1.2. Gazdálkodáshoz köthető intézkedések

A gazdálkodáshoz köthető intézkedési javaslatok alapja a gyepek esetében a 269/2007. (X. 18.) Korm. rendelet, az erdők esetében a területre érvényben lévő erdőterv rendelet és a 2009. évi XXXVII. törvény (az erdőről, az erdő védelméről és az erdőgazdálkodásról), valamint a 1996. évi LIII. törvény (a természet védelméről). Egyes kezelési egységek esetében, az ott előforduló kiemelt értékű élőhelyek és fajok fenntartása érdekében - az 1996. évi LIII. törvény (a természet védelméről) alapján - szükséges a 269/2007. (X. 18.) Korm. rendeletben, továbbá a vonatkozó erdőterv rendeletben vagy vadgazdálkodási tervben megfogalmazott előírásoknál szigorúbb korlátozások meghatározása, melyek - a törvényi erejű megalapozottság miatt - a kötelező előírások között jelennek meg. A kezelési egységek kijelölésének alapja az élőhelyekről készült Á-NÉR alapú térkép.

3.2.1.2.1. Mezőgazdálkodás

Gyeppek

GY1 kezelési egység:

Kötelező előírások:

- Műtrágyázás nem megengedett. (GY03)
- Szerves trágyázás nem megengedett. (GY07)
- Fogasolás nem megengedett. (GY09)
- Tárcsázás nem megengedett (GY10).
- Gyepszellőztetés nem megengedett (GY12).
- Kiszántás nem megengedett (GY13).
- A gazdálkodási tevékenység során a gyepfelszín maradandó károsítása tilos (GY16).
- Legeltetés és kaszálás tilos, a területet kezeletlenül kell fenntartani. (GY21)
- A gyepek természetvédelmi szempontú égetése csak a működési terület szerinti nemzeti park igazgatóság egyedi írásos véleménye alapján történhet. (GY24)
- Az inváziós és termőhely idegen fajok megtelepedését és terjedését meg kell akadályozni, állományuk visszaszorításáról mechanikus védekezéssel vagy speciális növényvédő szer kijuttatásával kell gondoskodni, ezen a technológián túl egyéb vegyszerhasználat tilos. (GY115)
- Éjszakázó helyek és ideiglenes karámok, jószágállások helyét a működési terület szerinti nemzeti park-igazgatósággal egyeztetni szükséges. (GY117)

Kezelési javaslatok:

- Felülvetés nem megengedett. (GY01)
- Nem speciális növényvédő szer kijuttatása esetén inváziós fásszárúak vegyszeres irtása, a területileg illetékes hatóság engedélye alapján lehetséges (GY27).
- A gyepek cserjésedését meg kell akadályozni, azonban a szórtan jelentkező őshonos cserjék megőrzésére törekedni kell (GY28).
- Cserjeirtás csak szeptember 1. és február 28. közötti időszakban lehetséges (GY29).
- A természetes gyepekben őshonos méretes fák (30 cm törzsátmérő felett) és a vadgyümölcsök (törzsátmérő megjelölése nélkül) megőrzése kötelező (GY30).

- A cserjeirtás megkezdésének időpontját legalább 5 nappal korábban írásban a működési terület szerinti nemzeti park igazgatóságnak be kell jelenteni, valamint a meghagyásra szánt cserjéket cserjefoltokat a működési terület szerint érintett NPI-gal egyeztetni kell. (GY31)
- A működési terület szerinti nemzeti park igazgatóság általi kijelölésüket követően a fajgazdag, vagy védett fajokat tartalmazó cserjés foltokat nem szabad eltávolítani. (GY32).
- Gyepterületen előforduló, 1,5 m-nél magasabb tájidegen faegyedeket lábon állva kell vegyszeres kezelésben részesíteni (törzs megfúrása, vegyszer injektálása); a hatékonyság érdekében a vegyszert is alkalmazó munkát a vegetációs időszak kezdetén (április-május) kell elvégezni. (GY34)

GY2 kezelési egység:

Kötelező előírások:

- Tápanyag-utánpótlás csak a legelő állatok által elhullajtott ürüleből származhat, trágya kijuttatása tilos. (GY05)
- Tárcsázás nem megengedett (GY10).
- Gyepszellőztetés nem megengedett (GY12).
- Kiszántás nem megengedett (GY13).
- A gazdálkodási tevékenység során a gyepfelszín maradandó károsítása tilos (GY16).
- Legeltetéssel és/vagy kaszálással történő hasznosítás (GY22).
- A gyepek természetvédelmi szempontú égetése csak a működési terület szerinti nemzeti park igazgatóság egyedi írásos véleménye alapján történhet. (GY24)
- A terület túllegeltetése tilos.(GY36)
- Téli legeltetés az illetékes természetvédelmi hatóság engedélye alapján lehetséges. (GY47)
- Az inváziós és termőhely idegen fajok megtelepedését és terjedését meg kell akadályozni, állományuk visszaszorításáról mechanikus védekezéssel vagy speciális növényvédő szer kijuttatásával kell gondoskodni, ezen a technológián túl egyéb vegyszerhasználat tilos. (GY115)

Kezelési javaslatok:

- Felülvetés nem megengedett. (GY01)
- Nem speciális növényvédő szer kijuttatása esetén inváziós fásszárúak vegyszeres irtása, a területileg illetékes hatóság engedélye alapján lehetséges (GY27).
- A gyepek cserjésedését meg kell akadályozni, azonban a szórtan jelentkező őshonos cserjék megőrzésére törekedni kell (GY28).
- Cserjeirtás csak szeptember 1. és február 28. közötti időszakban lehetséges (GY29).
- A természetes gyepekben őshonos méretes fák (30 cm törzsátmérő felett) és a vadgyümölcsök (törzsátmérő megjelölése nélkül) megőrzése kötelező (GY30).
- A cserjeirtás megkezdésének időpontját legalább 5 nappal korábban írásban a működési terület szerinti nemzeti park igazgatóságnak be kell jelenteni, valamint a meghagyásra szánt cserjéket cserjefoltokat a működési terület szerint érintett NPI-gal egyeztetni kell. (GY31)
- A működési terület szerinti nemzeti park igazgatóság általi kijelölésüket követően a fajgazdag, vagy védett fajokat tartalmazó cserjés foltokat nem szabad eltávolítani. (GY32).

- Gyepterületen előforduló, 1,5 m-nél magasabb tájidegen faegyedeket lábon állva kell vegyszeres kezelésben részesíteni (törzs megfűrése, vegyszer injektálása); a hatékonyság érdekében a vegyszert is alkalmazó munkát a vegetációs időszak kezdetén (április-május) kell elvégezni. (GY34)
- Legeltetési sűrűség 0,1-0,2 ÁE/ha. (GY39)
- Éjszakázó helyek és ideiglenes karámok, jóságállások helyét a működési terület szerinti nemzeti park-igazgatósággal egyeztetni szükséges. (GY117)
- A fás legelő fájának felújítását a megjelenő újulat megőrzése, vadak és legelő állatok elleni megvédésével biztosítani kell. (GY123)

GY3 kezelési egység:

Kötelező előírások:

- Legeltetéssel és/vagy kaszálással történő hasznosítás (GY22).
- Téli legeltetés az illetékes természetvédelmi hatóság engedélye alapján lehetséges. (GY47)
- Az inváziós és termőhely idegen fajok megtelepedését és terjedését meg kell akadályozni, állományuk visszaszorításáról mechanikus védekezéssel vagy speciális növényvédő szer kijuttatásával kell gondoskodni, ezen a technológián túl egyéb vegyszerhasználat tilos. (GY115)

Kezelési javaslatok:

- Cserjeirtás csak szeptember 1. és február 28. közötti időszakban lehetséges (GY29).
- A természetes gyepekben őshonos méretes fák (30 cm törzsátmérő felett) és a vadgyümölcsök (törzsátmérő megjelölése nélkül) megőrzése kötelező (GY30).
- A cserjeirtás megkezdésének időpontját legalább 5 nappal korábban írásban a működési terület szerinti nemzeti park igazgatóságnak be kell jelenteni, valamint a meghagyásra szánt cserjéket cserjefoltokat a működési terület szerint érintett NPI-gal egyeztetni kell. (GY31)
- Gyepterületen előforduló, 1,5 m-nél magasabb tájidegen faegyedeket lábon állva kell vegyszeres kezelésben részesíteni (törzs megfűrése, vegyszer injektálása); a hatékonyság érdekében a vegyszert is alkalmazó munkát a vegetációs időszak kezdetén (április-május) kell elvégezni. (GY34)

GY4 kezelési egység

Kötelező előírások:

- Tárcsázás nem megengedett (GY10).
- Gyepszellőztetés nem megengedett (GY12).
- Kiszántás nem megengedett (GY13).
- Legeltetéssel és/vagy kaszálással történő hasznosítás (GY22).
- Téli legeltetés az illetékes természetvédelmi hatóság engedélye alapján lehetséges. (GY47)
- Az inváziós és termőhely idegen fajok megtelepedését és terjedését meg kell akadályozni, állományuk visszaszorításáról mechanikus védekezéssel vagy speciális növényvédő szer kijuttatásával kell gondoskodni, ezen a technológián túl egyéb vegyszerhasználat tilos. (GY115)

Kezelési javaslatok:

- Cserjeirtás csak szeptember 1. és február 28. közötti időszakban lehetséges (GY29).

- A cserjeirtás megkezdésének időpontját legalább 5 nappal korábban írásban a működési terület szerinti nemzeti park igazgatóságnak be kell jelenteni, valamint a meghagyásra szánt cserjéket cserjefoltokat a működési terület szerint érintett NPI-gal egyeztetni kell. (GY31)
- Gyepterületen előforduló, 1,5 m-nél magasabb tájidegen faegyedeket lábon állva kell vegyszeres kezelésben részesíteni (törzs megfúrása, vegyszer injektálása); a hatékonyság érdekében a vegyszert is alkalmazó munkát a vegetációs időszak kezdetén (április-május) kell elvégezni. (GY34)

Szántók

SZ1 kezelési egység

Kötelező előírások:

- Rágcsálóirtó szerek és talajfertőtlenítő szerek alkalmazása tilos. (SZ22)
- Talajkímélő gazdálkodást kell folytatni, a talajművelés mélysége legfeljebb 10 cm lehet. (SZ33)

Kezelési javaslatok:

- Szántó füves élőhelyé alakítása, későbbi kezelés nélküli spontán felhagyással, kivéve az inváziós növényfajok irtását.(SZ54)

SZ2 kezelési egység

Kötelező előírások:

- Rágcsálóirtó szerek és talajfertőtlenítő szerek alkalmazása tilos. (SZ22)

Kezelési javaslatok:

- A növénytermesztéssel kapcsolatos technológiai munkálatok során bármilyen depóniát csak szántókon lehet létrehozni, és ott legfeljebb 2 hónapig lehet tárolni. (SZ09)
- A parcella szélein legalább 6 m széles növényvédő szer mentes táblaszegélyt kell hagyni, ahol szükség esetén mechanikai gyomirtást kell végezni. (SZ15)
- Természetbarát gyepesítés, termőhelytől függően üde rét vagy száraz gyep kialakulásának elősegítése. Tájidegen magkeverék használata tilos, csak a termőhelyre jellemző őshonos fajok vethetők. (SZ67)

Vizes élőhelyek

A tervezési területen nincsenek vizes élőhelyek.

Erdőgazdálkodás

E1 kezelési egység:

Kötelező előírások:

Az üzemtervezett erdőrészletekre vonatkozó kötelező érvényű előírásokat az erdőterv tartalmazza.

- Közösségi jelentőségű élőhelyek és fajok populációinak, továbbá a természetes és természetszerű erdők 200 m-es körzetében idegenhonos fafajok telepítése nem megengedett. (E04)
- Idegenhonos fafajok telepítésének mellőzése a teljes területen. (E06)
- Rakodó, depónia kialakításának szigorú területi korlátozása (a közösségi jelentőségű élőhelyekre, illetve fajokra történő esetleges káros hatások miatt). (E08)
- A fakitermeléshez és anyagmozgatáshoz szükséges közelítő nyomok csak a közösségi jelentőségű fajok és élőhelyek védelmét figyelembe véve jelölhetők ki. (E09)
- Meghatározott erdőrészteltekben az élőhelyek és fajok védelme érdekében teljes érintetlenség biztosítása, térbeli vagy teljes korlátozás elrendelése. (E10)
- Kórokozók és kártevők elleni vegyszeres védekezést csak különleges esetben (pl. lakott terület közelében, közegészségügyi okokból, esetleg felújítás alatt álló erdőterületeken, magtermő állományokban) szabad végezni. (E74)
- Kártevők elleni védekezésnél a szelektív szerek vagy biológiai módszerek alkalmazását kell előnyben részesíteni. Nem használhatók olyan hatóanyag tartalmú készítmények, amelyek közösségi jelentőségű, illetve védett fajok egyedeit is elpusztítják. (E75)
- A területen szóró, vadetető, szózó, a vegetációs időszakban erdei rakodó létesítése tilos. (VA03)

Kezelési javaslatok:

- A Natura 2000 rendeltetés átvezetése további, illetve (a jelölő fajok és élőhelyek szempontjából kiemelkedő jelentőséggel bíró területek esetében) elsődleges rendeltetésként. (E01)
- A körzeti erdőtervezés során – a közösségi jelentőségű élőhelyek vagy fajok megőrzése érdekében – az erdőterület erre alkalmas erdőrészteltekben a folyamatos erdőborítást biztosító átalakító, szálaló vagy faanyagtermelést nem szolgáló üzemmódok előírása. (E03)
- A fakitermeléshez és anyagmozgatáshoz szükséges közelítő nyomok csak a közösségi jelentőségű fajok és élőhelyek védelmét figyelembe véve jelölhetők ki. (E09)
- Állománynevelés során a nyiladékok és állományszélek felé legalább 5 m széles erdőszegély létrehozásának elősegítése vagy a meglévők fenntartása. Az elő- és véghasználatok során a tájidegen növények eltávolítása (az őshonos növényekre nézve kíméletes módszerekkel). (E13)
- A gyérítések és véghasználatok során legalább 5 m³/ha (az állomány átlagos átmérőjét elérő közép- vagy mellmagassági átmérőjű) álló és fekvő holtfa jelenlétének biztosítása. (E16)

E2 kezelési egység:

Kötelező előírások:

Az üzemtervezett erdőrészteltekre vonatkozó kötelező érvényű előírásokat az erdőterv tartalmazza.

- Rakodó, depónia kialakításának szigorú területi korlátozása (a közösségi jelentőségű élőhelyekre, illetve fajokra történő esetleges káros hatások miatt). (E08)
- A fakitermeléshez és anyagmozgatáshoz szükséges közelítő nyomok csak a közösségi jelentőségű fajok és élőhelyek védelmét figyelembe véve jelölhetők ki. (E09)

- Kórokozók és kártevők elleni vegyszeres védekezést csak különleges esetben (pl. lakott terület közelében, közegészségügyi okokból, esetleg felújítás alatt álló erdőterületeken, magtermő állományokban) szabad végezni. (E74)
- Kártevők elleni védekezésnél a szelektív szerek vagy biológiai módszerek alkalmazását kell előnyben részesíteni. Nem használhatók olyan hatóanyag tartalmú készítmények, amelyek közösségi jelentőségű, illetve védett fajok egyedeit is elpusztítják. (E75)

Kezelési javaslatok:

- A tisztások fátlan állapotban tartása, tisztásként való további nyilvántartása. (E12)
- Erdőszytepp-erdők extenzív legeltetése. (E76)
- Természetes, természet szerű és származék erdőkben a tarvágás tilalma. (E33)
- Fahasználatok során a kitermelt faanyag vonszolásos közelítése tilos. (E35)

E3 kezelési egység:

Kötelező előírások:

Az üzemtervezett erdőrészekre vonatkozó kötelező érvényű előírásokat az erdőterv tartalmazza.

- Rakodó, depónia kialakításának szigorú területi korlátozása (a közösségi jelentőségű élőhelyekre, illetve fajokra történő esetleges káros hatások miatt). (E08)
- A fakitermeléshez és anyagmozgatáshoz szükséges közelítő nyomok csak a közösségi jelentőségű fajok és élőhelyek védelmét figyelembe véve jelölhetők ki. (E09)
- Kórokozók és kártevők elleni vegyszeres védekezést csak különleges esetben (pl. lakott terület közelében, közegészségügyi okokból, esetleg felújítás alatt álló erdőterületeken, magtermő állományokban) szabad végezni. (E74)
- Kártevők elleni védekezésnél a szelektív szerek vagy biológiai módszerek alkalmazását kell előnyben részesíteni. Nem használhatók olyan hatóanyag tartalmú készítmények, amelyek közösségi jelentőségű, illetve védett fajok egyedeit is elpusztítják. (E75)

Kezelési javaslatok:

- Nemleges.

E4 kezelési egység:

Kötelező előírások:

Az üzemtervezett erdőrészekre vonatkozó kötelező érvényű előírásokat az erdőterv tartalmazza.

- Rakodó, depónia kialakításának szigorú területi korlátozása (a közösségi jelentőségű élőhelyekre, illetve fajokra történő esetleges káros hatások miatt). (E08)
- A fakitermeléshez és anyagmozgatáshoz szükséges közelítő nyomok csak a közösségi jelentőségű fajok és élőhelyek védelmét figyelembe véve jelölhetők ki. (E09)
- Kórokozók és kártevők elleni vegyszeres védekezést csak különleges esetben (pl. lakott terület közelében, közegészségügyi okokból, esetleg felújítás alatt álló erdőterületeken, magtermő állományokban) szabad végezni. (E74)

- Kártevők elleni védekezésnél a szelektív szerek vagy biológiai módszerek alkalmazását kell előnyben részesíteni. Nem használhatók olyan hatóanyag tartalmú készítmények, amelyek közösségi jelentőségű, illetve védett fajok egyedeit is elpusztítják. (E75)

Kezelési javaslatok:

- A vegyes összetételű faállományokban a nevelővágásokat minden esetben az őshonos fafajok javára kell elvégezni. (E29)
- Az idegenhonos és tájidegen fafajú faállományok véghasználata és felújítása során hangsúlyt kell fektetni a természetes cserje- és lágyszárú szint kíméletére, valamint a talajtakaró megóvására. (E62)
- A környező gyepterületek védelme érdekében törekedni kell az erdészeti tájidegen fafajok alkotta állományok jelenlegi területen túli terjeszkedésének megakadályozására. Az erdőszegélyekben található intenzíven terjedő lágý- és fásszárúak továbbterjedését lehetőleg mechanikus módszerekkel (pl. kézi cserjeirtás, szárazzás) kell megakadályozni. (E69)

Vadgazdálkodás

Kötelező előírások:

- A kötelező vadgazdálkodási előírásokat a Felhő Veszprémi Vadász és Környezetvédelmi Egyesület vadgazdálkodási üzemterve tartalmazza.

Kezelési javaslatok:

- Szóró, szózó vagy etetőhely a működési terület szerinti nemzeti park igazgatósággal egyeztetett helyszínen alakítható ki. (VA01)

Vízgazdálkodást érintő kezelési előírások

A tervezési területen nem releváns.

3.2.2. Élőhelyrekonstrukció és élőhelyfejlesztés

A tervezési területen élőhelyrekonstrukció és élőhelyfejlesztésre van szükség és lehetőség az ürge (*Spermophilus citellus*) állományának megtartása és növelése érdekében:

- Az ürgepopuláció egy része a korábban felhagyott, de ma is szántó művelési ágban tartott területrészekén él. Az állomány ezen részének fenntartása érdekében szükséges az érintett területen (SZ1 kezelési egység) a talajművelés elhagyása, és a továbbiakban gyepeként kezelése. Az érintett területen a mély talajművelés az ürgeállomány pusztulását okozza, mely a hatályos jogszabályok értelmében természetkárosítás bűncselekménynek minősül.

Az élőhelyfejlesztés területe: 8 ha

- További szántók tehetők spontán felhagyással vagy gyepesítéssel az ürge számára alkalmassá (SZ2 kezelési egység).

Az élőhelyfejlesztés területe: 17 ha

3.2.3. Fajvédelmi intézkedések

- **Ürge** (*Spermophilus citellus*)

Néhány évtizede még a száraz legelők gyakori rágeszálója volt az ürge, mely az állattartás és a legeltetés visszaszorulásával nagyon megritkult az országban. Területünkön a vastagabb löszös talajú legelőkön fordul elő, de van előfordulása erősen dolomitos, dolomittal kevert talajú gyepeken is. Nappali életmódú állat, mely éjszakáit üregrendszerében tölti. Téli álmát hibernált állapotban tölti. Évente egyszer szaporodik, a nőstények üregük mélyén, május folyamán hozzák világra 3-8 utódjukat.

Fajvédelmi intézkedések:

Területünkön több szántó művelési ágú ingatlan található, melyek művelésével felhagytak és jelenleg legeltetéssel hasznosítanak. Ezen élőhelyeken található meg a legjelentősebb ürgeállományok.

Az ürgés élőhelyeken művelési ág váltás (szántóból gyepre) szükséges.

A meglévő ürge élőhelyek fenntartása legeltetéssel és cserjeirtással.

Élőhelyein intenzív legeltetés kívánatos.

- **Szarvasbogár** (*Lucanus cervus*)

Az imágó tölgyfajok (főleg csertölgy és kocsányos tölgy) idős, korhadó példányainak tövébe vagy a talajba a gyökér közelébe petézik. A lárvák több éven (4-5 év) keresztül fejlődnek a korhadt fák gyökerében.

Az idős, korhadó tölgyek meghagyását kell biztosítani, illetve a tuskókat a talajban kell hagyni.

Veszélyeztető tényezők: az erdők átlagos vágásérettségi korának csökkentése, nagy területű végvágás az élőhelyen, az idős tölgyfák eltávolítása, a tuskók eltávolítása, teljesen zárt, homogén egykorú erdők kialakítása.

Fajvédelmi intézkedések:

A Taliándörögld erdeiben viszonylag elterjedt faj. Állománya jelenleg stabil és nem veszélyeztetett. Élőhelyein kerülni kell a nagy kiterjedésű véghasználatokat. Előnybe kell részesíteni az állandó erdőborítást biztosító üzemmódokat a vágásos üzemmóddal szemben.

A végvágással érintett erdők esetében az előírt hagyásfacsoportok, hagyásfa hálózat kedvezően érintheti a faj állomány nagyságát.

- **Csíkos medvelepke** (*Callimorpha quadripunctaria*)

A faj elsősorban szegélytípusú élőhelyeken fordul elő, ahol meg vannak a hernyók és az imágók számára alkalmas tápnövények és nektárforrások.

A tervezési területen belül élőhelye a zárt erdőszegélyek mentén található, ahol erdei utak, tisztások, nyiladékok vannak.

A faj inkább a nedvesebb, üdőbb élőhelyeket kedveli.

Fajvédelmi intézkedések:

Állománya jelenleg stabil és nem veszélyeztetett.

Élőhelyein kerülni kell a nagy kiterjedésű véghasználatokat. Előnybe kell részesíteni az állandó erdőborítást biztosító üzemmódokat a vágásos üzemmóddal szemben.

A végvágással érintett erdők esetében az előírt hagyásfacsoportok, hagyásfa hálózat kedvezően érintheti a faj állomány nagyságát. Jelentős élőhelyei az erdei nyiladékok és tisztások.

Veszélyeztető tényezők az erdei tisztások beerdősülése, a termőhely kiszáradását okozó beavatkozások, és a növényvédőszeres, különösen rovarirtószeres nagy területre történő kijuttatása.

Élőhelyei alapvetően nem veszélyeztetettek. Veszélyeztető tényezők között a helytelen erdőművelés következtében fellépő gyomosodást, az nem őshonos fafajok (pl. akác) terjedését említhetjük meg.

- **Leánykökörcsin** (*Pulsatilla grandis*)

Jelenlegi terepbejárásainkon nem tudtuk egyértelműen lokalizálni elterjedtségét, ugyanis a kora tavaszi virágzási időszakban nem vizsgáltuk a területet. A kökörcsin töleveleket számos helyszínen találtunk, de a két lehetséges faj (fekete- és leánykökörcsin) elkülönítése így nem lehetséges.

Veszélyeztető tényezők:

A veszélyeztető tényezők közül meg kell említeni a vadállomány károkozását, mely elsősorban a kora tavasszal nyíló virágok lelegetésében nyilvánul meg.

Fajvédelmi intézkedések:

Állományai környékére tilos a vadállomány koncentrálódásához vezető vadászati létesítmények (etető, itató, vadföld, szóró, szózó stb.) elhelyezése. Élőhelyeinek cserjésedése esetén cserjeirtás végzése szükséges.

3.2.4. Kutatás, monitorozás

A tervezési területet a térségben dolgozó szakemberek megfelelő rendszerességgel érintik, a biotikai értékek vizsgálatának kutatási és monitoring programokba való bevonását nem tartjuk szükségesnek.

3.2.5. Mellékletek

3.2.5.1. Kezelési egységek térképe

HUBF20033 Dörögdi-medence kiemelt jelentőségű természetmegőrzési terület fenntartási terve

Kezelési egységek térképe I.

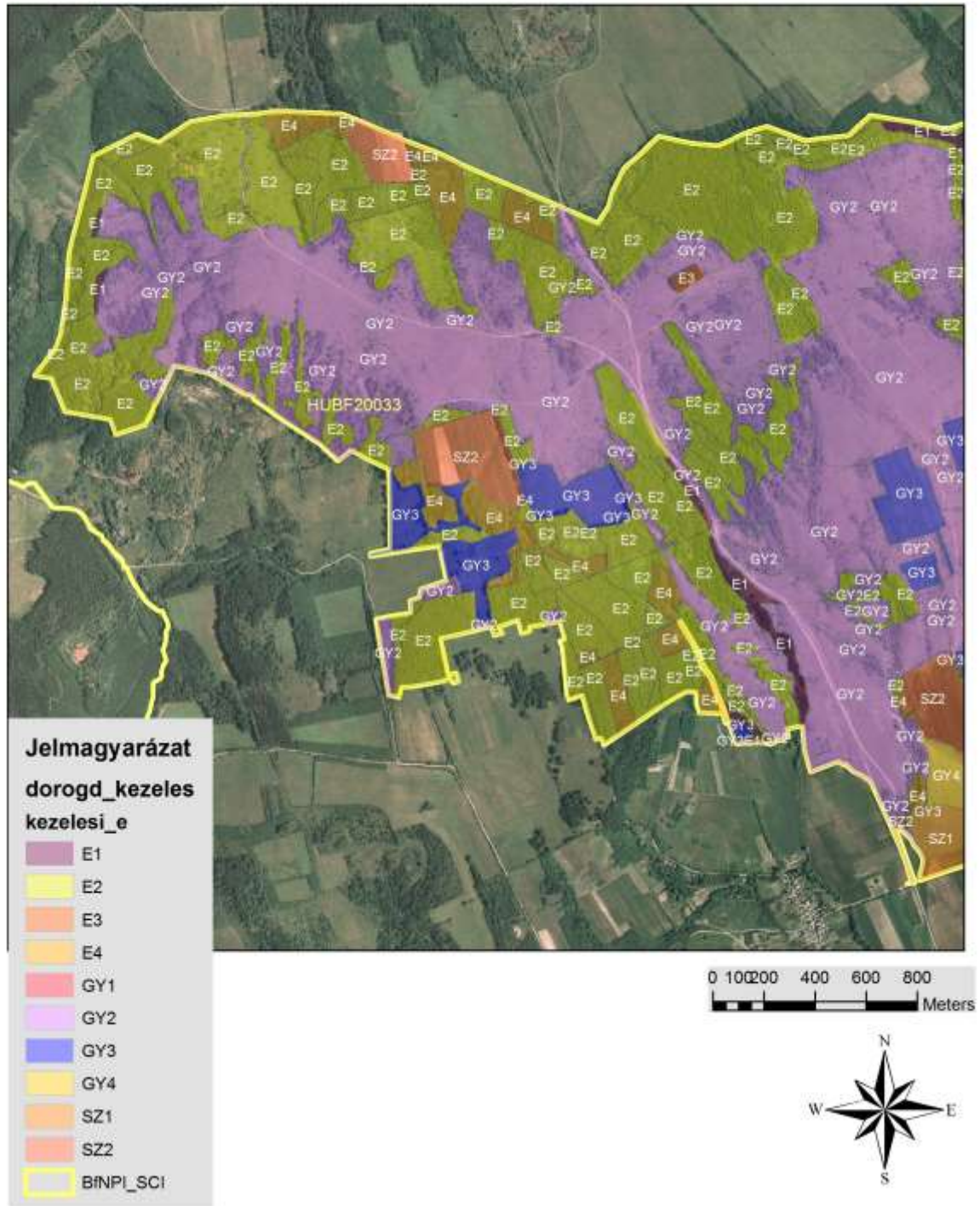

HUBF20033 Dörögdi-medence
 kiemelt jelentőségű természetmegőrzési terület
 fenntartási terve

Kezelési egységek térképe II.

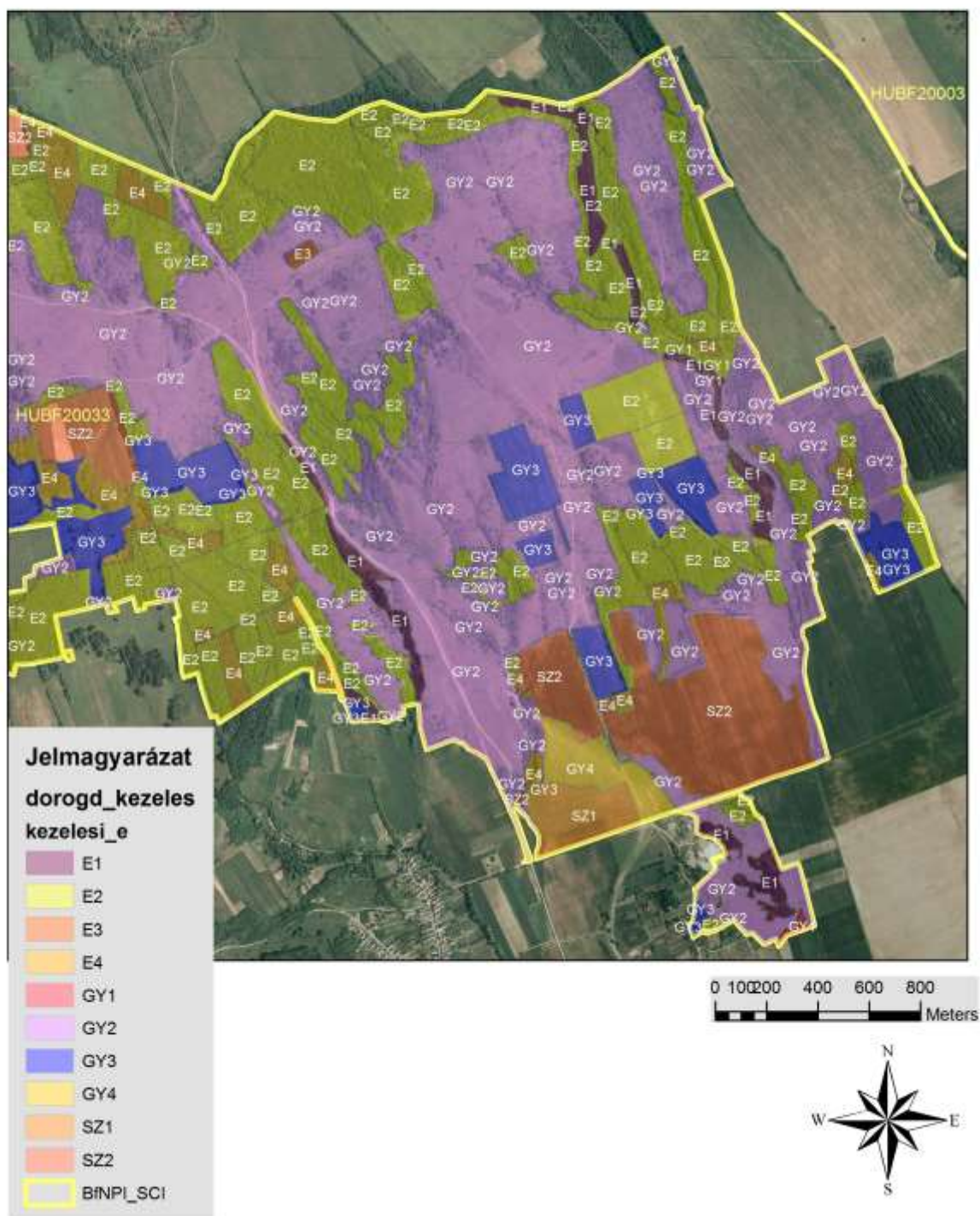

3.2.5.2. Kezelési egységek táblázata

Kezelési egység	Érintett ingatlanok (hrs.)	Érintett MEPAR-blokk
Erdő1 (E1)	Taliándörögd 0108/1, 0109/1, 0100, 0101, 0163, 0134/1, 0131/2, 0131/4, 0118/2, 0117/2	X0LDN-R-12, XL56L-N-12, XCK6L-U-12, X8J0L-H-12, X8J0L-H-12, XLDDL-4-12, XL0DL-P-12, XD0DL-H-12, XLULL-R-12, XLY6L-H-12,
Erdő2 (E2)	Taliándörögd 0177/26, 0163, 0139/11, 0139/10, 0133/3, 0139/3, 099, 099, 0127, 0139/4, 0139/5, 0134/13, 0126/14, 0126/15, 0130/24, , 0134/19, 0134/11, 098, 0126/7, 0126/7, 0126/7, 0101, 0101, 0101, 0139/9, 0105/5, 0105/5, 0126/8, 0126/6, 0126/12, 0126/5, 0126/13, 0126/4, 0134/6, 0134/7, 0134/8, 0134/9, 0134/10, 134/12, 0126/3, 0126/3, 0134/14, 0128, 134/15, 0126/16, 0134/16, 0135/13, 0134/18, 0105/8, 0131/3, 0105/9, 0139/1, 0134/1, 0135/11, 0105/10, 0104/2, 0104/1, 0104/1, 0104/1, 0105/18, 0126/1, 0135/10, 0103, 0135/9, 0135/8, 0105/21, 0105/7, 0100, 0100, 0102/5, 0102/5, 0102/5, 0131/4, 0102/2, 0116/16, 0116/12, 0116/6, , 116/14, 0116/17, 0113/5, 0113/4, 0107, 0109/4, 0102/1, 0113/3, 0116/5, 0116/7, 0113/9, 0117/3, 0109/2, 0109/3, 0118/2, 0123/5, 0113/8, 0112, 0114, 0109/1, 0113/2, 0108/2, 0118/5, 0113/6, 0118/4, 0113/7, 0116/10, 0116/11, 0116/15, 0116/9, 0110/1, 0117/1, 0115, 0116/8, 0108/1, 0117/2, 0111/2, 0110/2, 0111/1, 0118/3, 0120, 0119/2, 0119/3	X0LDN-R-12, XL56L-N-12, XN0DL-R-12, XCK6L-U-12, XM0DL-Q-12, XLTDL-J-12, X8J0L-H-12, X8J0L-H-12, X8J0L-H-12, XDDDL-W-12, XDSDL-A-12, XLDDL-4-12, XL0DL-P-12, XL40L-E-12, XCULL-J-12, XLULL-R-12, XLY6L-H-12,
Erdő3 (E3)	Taliándörögd 0116/3	X8J0L-H-12
Erdő4 (E4)	Taliándörögd 0140, 0138/4, 0138/5, 0133/2, 0138/2, 0139/11, 0139/10, 0138/1, 0137, 0134/2, 0133/3, 0134/3, 0130/21, 099, 0130/23, 098, 0126/7, 0126/7, 0126/7, 0101, 0105/5, 0126/6, 0126/16, 0131/3, 0134/1, 0104/2, 0104/1, 0126/1, 0103, 0100, 0131/4, 0112, 0113/2, 0113/6, 0113/7, 0110/1, 0111/2, 0111/2, 0110/2, 0111/1,	XM8TL-E-12, XL56L-N-12, XM0DL-Q-12, XLTDL-J-12, X8NTN-J-12, X8J0L-H-12, X8J0L-H-12, XDDDL-W-12, XDSDL-A-12, XLDDL-4-12, XL0DL-P-12, XKY6L-F-12, XL40L-E-12, XLULL-R-12,
Gyep1 (GY1)	Taliándörögd 0163, 0131/4, 0118/2	X0LDN-R-12, XL56L-N-12,
Gyep2 (GY2)	Taliándörögd 0140, 0138/4, 0138/5, 0139/12, 0177/28, 0177/26, 0177/26, 0175/2, 0176, 0141, 0163, 0138/2, 0138/3, 074, 0139/11, 0139/10, 0138/1, 0137, 0130/28, 0139/2, 0132, 0134/4, 0134/2, 0133/3, 0134/3, 0134/5, 0130/27, 0134/21, 0139/3, 0134/20, 099, 0139/4, 0130/26, 0130/25, 0139/5, 0139/14, 0130/24, 0130/23, 0134/19, 0134/11, 098, 0139/13, 0139/7, 0139/8, 0126/7, 0126/7, 0126/7, 0101, 0139/9, 0136, 0126/8, 0126/9, , 0126/10, 0126/11, 0126/12, 0126/13, 0134/6, 0134/7, 0134/9, 0134/10, 0134/12, 0126/3, 0128, 0126/16, 0134/16, 0135/13, 0134/17, 0135/1, 0134/18, 0126/17, 0131/3, 0135/12, 0139/1, 0134/1, 0135/11, 0125, 0105/10, 0135/2, 0131/2, 0135/4, 0135/7, 0135/3, 0104/2, 0135/5, 0104/1, 0135/6, 0126/1, 0135/10, 0135/9, 0135/8, 0105/7, 0100, 0102/5, 0102/4, 0131/4, 0116/2, 0102/3, 0102/2, 0116/16, 0116/12, 0116/6, 0116/14, 0116/17, 0113/5, 0124, 0113/4, 0107, 0109/4, 0102/1, 0116/13, 0113/3, 0116/5, 0116/3, 0116/7, 0113/11, 0113/10, 0113/9, 0117/3, 0109/2, 0109/3, 0118/2, 0123/5, 0113/8, 0112, 0114, 0109/1, 0113/2, 0108/2, 0118/5, 0113/6, 0118/4, 0113/7, 0116/10, 0116/11, 0116/15, 0116/9, 0110/1, 0121, 0115, 0116/8,	X0LDN-R-12, XM8TL-E-12, XM7LL-6-12, XE1LL-R-12, XLVTL-1-12, XL56L-N-12, XN0DL-R-12, XCK6L-U-12, XN1LL-1-12, XLTDL-J-12, X8NTN-J-12, X8J0L-H-12, X8J0L-H-12, X8J0L-H-12, XDDDL-W-12, XLDDL-4-12, XL0DL-P-12, XD0DL-H-12, XCULL-J-12, XLY6L-H-12,

	0108/1, 0117/2, 0110/2, 0118/3, 0120, 0119/1, 0119/2, 0119/3	
Gyep3 (GY3)	Taliándörög 0100, 0101, 0102/5, 0103, 0104/1, 0104/2, 0105/12, 0105/13, 0105/5, 0105/8, 0116/17, 0126/10, 0126/11, 0126/12, 0126/7, 0126/7, 0126/8, 0126/9, 0127, 0130/21, 0130/23, 0131/4, 0133/2, 0134/1, 0134/10, 0134/12, 0134/13, 0134/14, 0134/15, 0134/16, 134/17, 0134/18, 0134/19, 0134/5, 134/6, 0134/7, 0134/8, 0134/9, 0135/1, 0135/10, 0135/11, 0135/12, 0135/13, 0135/2, 0135/4, 0135/5, 0135/8, 0135/9, 0136, 0137, 0138/4, 0138/5, 0139/1, 0139/13, 0139/14, 0139/7, 0139/8, 0139/9, 0163, 0175/2, 0177/26, 082, 098, 099,	X0LDN-R-12, XM8TL-E-12, XL56L-N-12, XM0DL-Q-12, XDDDL-W-12, XDTDL-A-12,
Gyep4 (GY4)	Taliándörög 0133/4, 0138/4, 0138/5, 0138/3, 0133/3, 0136	X8NTN-J-12,
Szántó1 (SZ1)	Taliándörög 0140, 018/4, 0138/5, 0138/6, 0141, 0136	X8NTN-J-12,
Szántó2 (SZ2)	Taliándörög 0133/4, 0138/4, 0139/12, 0141, 0133/2, 0138/2, 0138/3, 0138/1, 0134/4, 0133/3, 0139/9, 0103, 0111/2	X8J0L-H-12, XLDDL-4-12, XKY6L-F-12, XE2TL-1-12, XM8TL-E-12,

3.3. A kezelési javaslatok megvalósításának lehetséges eszközei a jogi háttér és a tulajdonviszonyok függvényében

3.3.1. Agrártámogatások

3.3.1.1. Jelenleg működő agrártámogatási rendszer

- A tervezési terület gyepes élőhelyeire az egységes területalapú támogatás, az agrár-környezetgazdálkodási támogatás és a kedvezőtlen adottságú területek (KAT 20) után járó támogatások, valamint Natura 2000 gyepterületeken történő gazdálkodáshoz nyújtandó kompenzációs támogatás a földhasználók által igénybe vehetők (Az Európai Mezőgazdasági Vidékfejlesztési Alapból nyújtott agrár-környezetgazdálkodási támogatások igénybevételének részletes feltételeiről szóló 61/2009. (V. 14.) számú FVM rendelet; a 25/2007. (IV. 17.) FVM rendelet az Európai Mezőgazdasági Vidékfejlesztési Alapból a kedvezőtlen adottságú területeken történő gazdálkodáshoz nyújtandó kompenzációs támogatások részletes szabályairól; a Natura 2000 gyepterületeken történő gazdálkodáshoz nyújtandó kompenzációs támogatás részletes szabályairól" szóló **128/2007. (X. 31.) FVM rendelet** alapján)
- A **41/2012. (IV. 27.) VM rendelet** (az Európai Mezőgazdasági Vidékfejlesztési Alapból a Natura 2000 erdőterületeken történő gazdálkodáshoz nyújtandó kompenzációs támogatás részletes szabályairól) alapján az üzemtervezett, magántulajdonban álló erdőterületekre vehető igénybe támogatás. A tervezési területen található magántulajdonú erdőkre tehát a támogatás rendelkezésre áll, ugyanakkor a Magyar Állam tulajdonában és a Bakonyerdő Zrt. vagyionkezelésben álló mintegy 48 ha-nyi erdőterületen ez a lehetőség nem érhető el.

3.3.1.2. Javasolt agrártámogatási rendszer

- Gyepeknél (legelőknél) az agrár-környezetgazdálkodási célprogramok támogatása esetén javasolt az extenzív gyepgazdálkodás vagy az ökológiai gyepgazdálkodás célprogramokat igénybe venni a területalapú támogatáson és a kedvezőtlen adottságú területek (KAT 20) után járó támogatáson kívül.
- Az erdőterületek vonatkozásában indokolt lenne a támogatás elérhetővé tétele az állami tulajdonú erdők esetében is.

3.3.2. Pályázatok

A tervezési terület kis kiterjedésénél fogva kevésbé alkalmas önálló pályázati célterületnek.

3.3.3. Egyéb

A tervezési területen egyéb, támogatáshoz kötődő javaslat nem merül fel.

3.4. A terv egyeztetési folyamatának dokumentációja

3.4.1. Felhasznált kommunikációs eszközök

A tervezési munka kommunikációs elemei

A tervezési munka során a kommunikáció céljaihoz kerültek megválasztásra a célcsoportok tekintetében megfelelő kommunikációs elemek. Ezek alkalmazása, megvalósítása a projekt során a fenntartási terv készülségi fázisaihoz igazodott. Egy-egy kommunikációs cél megvalósulását többféle elem tette lehetővé, illetve egyes elemek több cél megvalósítását is szolgálták.

A tervezési kommunikációs munka elemei:

- A Natura 2000 hálózat jelentőségének bemutatása a hazai és az európai természeti környezet megóvásában.
- A tervezési terület közösségi jelentőségű természeti értékeinek bemutatása.
- A tervezési terület közösségi jelentőségű természeti értékeit veszélyeztető tényezők bemutatása.
- Az érintettek (gazdálkodók, lakosság) igényeinek, javaslatainak feltérképezése.
- A tervezési terület közösségi jelentőségű természeti értékeinek fennmaradásához szükséges korlátozások bemutatása és indoklása.
- A tervezési egység Natura 2000 szempontjából szükséges fenntartási és fejlesztési igényeinek bemutatása.
- Az érintettek javaslatainak fenntartási tervben történő megjelenésének bemutatása,
- A Natura 2000 területen történő gazdálkodáshoz és fejlesztési feladatokhoz igénybe vehető források bemutatása.

Kommunikációs feladatok:

- Partneri adatbázis összeállítása gyűjtött adatokkal.
- Internetes projekt honlap tervezése, készítettése, feltöltése.
- Önkormányzati adatkérő lapok elkészítése.
- Önkormányzati tájékoztatás és adatkérő lapok kiküldése.
- Kérdőívek készítése az érintettek célcsoportok számára.
- Felkérő levelek elkészítése az érintett célcsoportok számára.
- Postai levelek kiküldése tulajdonosok, civil szervezetek, falugazdászok, agrárkamarai tanácsadók, LEDAER akciócsoportok számára.

- Elektronikus levelek kiküldése a tervezésben érintett államigazgatási szervek, hatóságok számára.
- Fenntartási terv egyeztetési változatának közzététele (honlapon, önkormányzatnál).
- A címlistán szereplő érintettek értesítése a fenntartási tervek közzétételéről.
- Helyi terepbejárások, fórumok szervezése és lebonyolítása.
- A fórumokon, egyeztetéseken elhangzottak dokumentálása.
- Fenntartási tervek egyeztetési változatának frissítése, vélemények átvezetése, csatolása.
- Végleges fenntartási tervek elkészítése.
- Tervezési folyamat zárása, tájékoztató kiadvány készítése.

Folyamatosan végzett feladatok

- Beérkező írásos vélemények folyamatos rendszerezése.
- Beérkező tulajdoni lapok feldolgozása, tulajdonosi címlista készítése.
- Írásban és telefonon érkező kérdések megválaszolása.
- Partneri adatbázis folyamatos frissítése a beérkezett adatokkal.
- Fenntartási tervek átdolgozása a Vidékfejlesztési Minisztérium aktuális szakmai útmutatásai szerint.

A kommunikációs tevékenység tartalma

A kommunikációs tevékenység célja a területileg érintett szereplők (tulajdonosok, gazdálkodók, önkormányzatok, civil szervezetek, állami szereplők, stb.) bevonása a tervezés folyamatába.

A munka tartalmi része célok tekintetében két csoportra osztható:

- *Előkészítő tevékenység:* érintett szereplők feltérképezése, tájékoztatása, tervezésbe való bevonása, kezdeti véleményezési, javaslattételi lehetőség megteremtése.
- *Egyeztetési tevékenység:* az elkészült fenntartási tervek egyeztetési változatának közzététele, vélemények összegyűjtése, dokumentálása és beépítése a végleges tervanyagba.

Honlap létrehozása, üzemeltetése

A honlap egyfelől a Natura 2000 hálózattal és a fenntartási tervek készítésével kapcsolatos tájékoztatást segíti, másfelől lehetőséget biztosít a tervezésbe való bekapcsolódásra.

Tájékoztatási funkció

A projekt legfőbb kommunikációs „bázisát” a létrehozott projekt honlap adja, amelynek címe a következő: <http://natura2000.balatonregion.hu/>

A weboldal a Balatoni Integrációs Kft. és a Balaton-felvidéki Nemzeti Park Igazgatóság együttműködésében megvalósuló, 11 db Natura 2000 terület fenntartási terveinek közös oldala. Megtalálhatók rajta a Natura 2000 hálózatról szóló alapvető információk, továbbá a fenntartási terv készítés jogi és szakmai keretei, amelyek mindegyik terület esetében azonosak.

A honlap a rajta keresztül elérhető széleskörű információk miatt fontos hivatkozási alapot képez minden egyes postai levélben, e-mailben, sajtóhirdetésben.

A honlapon külön területi oldalak segítik a tájékozódást, a terület specifikus információk tagolását. A területi oldalakon, a „letölthető anyagok” között kerülnek közzétételre a fenntartási tervek egyeztetési változatai, de megtalálhatók itt a tervezés szempontjából lényeges, alapvető információk:

- A terület lehatárolása nagy vonalakban (egyszerűen megnyitható kép fájl),
- A terület Natura 2000 adatlapja, rajta a főbb adatok, jelölőfajok, veszélyeztető tényezők felsorolása,
- A területet érintő helyrajzi számok listája településenként csoportosítva,
- A terület pontos lehatárolása Google Earth alapon, nagyítható módon.

A honlap számos hasznos linket tartalmaz, amelyek a Natura 2000 és a hazai természetvédelem hivatalos oldalaira kalauzol. A főbb jogszabályok, úgy mint **a 275/2004. (X. 8.) Kormányrendelet** valamint a **14/2010. (V. 11.) KvVM rendelet is elérhető a honlapról.**

Véleményezési, regisztrációs funkció

A honlap szöveges részei úgy kerültek megfogalmazásra, hogy az olvasó – a témában való jártasságának megfelelően – könnyen megtalálja a szükséges információkat, továbbá nyilvánvalóvá váljon mindenki számára, hogy a nyílt tervezési folyamatban lehetőség van érdemi javaslatok és kérdések megfogalmazására, és eljuttatására a terv készítői felé. A területi oldalak végén feltűnő felirat hirdeti a véleményezési lehetőséget, amelyre kattintva technikailag könnyen megoldható a javaslatok, kérdések beküldése.

Külön menüpont készült a véleményezési lehetőségek bemutatása céljából. Ezen az oldalon letölthető kérdőívek is rendelkezésre állnak, amelyeket a postai/e-mailes véleményezéshez készítettük, de fontosnak tartjuk digitális elérhetőségük biztosítását is.

Sajtóközlemény megjelentetése a regionális sajtóban

A sajtóközlemény célja kettős:

- Tájékoztatást adni fenntartási terv készítéséről a projekt megindításáról,
- Felhívni a figyelmet a honlapra, és felkérni az érintetteket, hogy a folyamatban vegyenek részt és a honlapon keresztül jelentkezzenek be a partneri adtabázisba.

Az első sajtómegjelenés a Balatoni Futár című, havi magazin júliusi számában található. Kedvező, hogy ez a lap népszerű a Balaton Kiemelt Üdülőkörzet településein, különösen önkormányzati szakemberek, területfejlesztési témák iránt érdeklődők, civil szervezetek körében. A visszajelzések alapján a lap 6. oldalán található 1/3 oldalas cikkünk sok érintetthez eljutott. A cikkben a Natura 2000 területekkel érintett települések nevei kerültek felsorolásra, valamint megjelent a projekt honlap címe is. Kiemelésre került a célcsoportok részvételének szükségessége, illetve a véleményezés fontossága.

Partneri adatbázis létrehozása

A projekt lebonyolítása során megvalósítandó kommunikációs, egyeztetési tevékenységhez szükséges az érintett önkormányzat(ok), gazdálkodó szervezetek, vagyongazdálkodók, hatóságok, tulajdonosok, stb. elérését lehetővé tevő adatbázis létrehozása.

A tevékenység több irányú:

- Honlapon keresztül bejelentkezettek regisztrálása,
- Az érintett ingatlanok tulajdoni lapja alapján a tulajdonosok rögzítése,
- Területileg illetékes szakmai szervezetek, önkormányzatok, falugazdászok, stb. elérhetőségének összegyűjtése.

A kommunikációs tervben meghatározásra kerültek azok a célcsoportok, amelyeket a 43/2012 VM-rendelet alapján célszerű bevonni a tervek készítés folyamatába. A munka során elkészítésre került egy célcsoport bontású, érintett szereplőket összegyűjtő címlista, amely tartalmazza az érintettek elérhetőségeit (postai cím, e-mail cím, képviselő), és folyamatos bővítésre, frissítésre alkalmas.

Levelek, e-mailek küldése

A partneri adatbázis megfelelő alapot képez postai, illetve elektronikus levelek küldéséhez. A partneri adatbázis úgy került kialakításra, hogy egyúttal körlevél törzsdokumentumként is funkcionáljon, megkönnyítve a postai levelek elkészítését, címzését.

A kiküldött levelekre – függetlenül attól, hogy postaiak, vagy elektronikusak – egységesen igaz, hogy már a kapcsolatfelvétel szintjén is az interaktivitást segítik. Ezzel kapcsolatban a legcélszerűbb eszköznek a célcsoport specifikus kérdőívek bizonyultak. Leveleinkben kitértünk kiemelésre került a kérdőívek visszaküldésének fontossága, illetve az is, hogy a 43/2012 VM rendelet előírásai, továbbá a szakmai szempontok egyaránt indokolják a nyílt tervezésben való széleskörű részvételt.

Postai levelek

Postai leveleket kerületek kiküldésére a civil szervezeteknek, vadásztársaságoknak, LEADER akciócsoportoknak, falugazdászoknak, agrárkamrai tanácsadóknak valamint a tulajdonosok számára is. A leveleket az egyszerű, nem túl terjengős, informatív megfogalmazás jellemzi, figyelembe véve a célcsoport specifikus szempontokat.

Elektronikus levelek

Elektronikus levelet kaptak az államigazgatási szervezetek, hatóságok, az önkormányzat. A tapasztalatok szerint az érintettek ezen csoportjai már berendezkedtek az elektronikus levelezésre. Ezt bizonyítja, hogy a kérdőív visszaküldők többsége is az elektronikus visszaküldést választotta.

Nyitó falufórum

Célja:

- Személyes kapcsolat kialakítása a tervek készítő szakemberek és az érintettek között.
- A terület bemutatása, Natura 2000 státusz indokoltsága.

- Használattal kapcsolatos általános problémák, vélemények, észrevételek összegyűjtése.
- Fenntartás céljainak, prioritásainak bemutatása.

Terepbejárás

A fenntartási terv elkészítéséhez szükséges helyszíni bejárásokat a szakértők az érintettek képviselőivel (falugazdász, önkormányzati képviselő, gazdák képviselője, stb.) együtt bonyolítják le. Cél, a helyi tapasztalatok minél szélesebb körű megismerése.

Gazdafórumok

A fenntartási terv készítésének egyes szakaszaiban a szakértők egyeztetik a programot az érintett gazdákkal, szakmai szervezetekkel. Ehhez kapcsolódóan a résztvevők javaslatokat, észrevételeket tehetnek, melyek szakmai vizsgálatot követően beépítésre kerülnek a fenntartási tervbe.

Fenntartási terv tervezet véleményezése

Az érintett szervezetek, lakosság, gazdák képviselői részére a fenntartási terv véleményezésre megküldésre kerül. A véleményezés interneten illetve postai úton, valamint az önkormányzat bevonásával kerül lebonyolításra. Az internetet kevésbé használó érintettek részére a terv a helyi polgármesteri hivatalon keresztül kerül közzétételre lehetőséget biztosítva egyben a vélemények, javaslatok megtételére.

A fenntartási tervhez beérkező javaslatok szakmai vizsgálatáról, befogadásáról a javaslattevő írásos tájékoztatást kap.

Kiadvány készítése

Az elfogadott fenntartási terv alapján a projektgazda egy könnyen érthető kivonatot készít, mely a terület képi bemutatása mellett bemutatja a terület fenntartásához kapcsolódó célokat, feladatokat, javasolt gazdálkodási módokat, stb. Cél, hogy a terület lakossága, gazdái számára is egy érthető, tevékenységüket, gazdálkodásukat segítő kiadvány készüljön.

Kommunikációs tevékenység hatáselemzése

A fenntartási tervhez beérkezett vélemények, javaslatok elemzése a célcsoportok reprezentativitása, számossága szempontjából. A vizsgálat képet ad arról, hogy az egyes célcsoportok milyen aktivitással kapcsolódtak be a tervkészítés folyamatában.

Reprezentatív felmérés a fenntartási terv készítésének ismeretéről, folyamatában való részvételről, a terv jövőbeni hatásáról a gazdálkodás, területhasználat során.

PR cikk megjelentetése

Írásos sajtóanyag megjelentetése a projekt befejezéséről, az elkészült terv rövid bemutatásáról, a projekt eredményéről.

A kommunikáció célcsoportjai, és kommunikációs eszközök:

Célcsoport	Kommunikációs eszközök
Gazdálkodók (növénytermesztők, állattenyésztők, erdő- és vadgazdálkodók) Helyi gazdakörök	- levélben vagy e-mailben történő tájékoztatás - terepbejárás - gazda- és falufórum - önkormányzati közzététel - honlap - sajtóközlemény
Tulajdonosok, illetve vagyonkezelők	- gazda- és falufórum - önkormányzati közzététel - honlap - sajtóesemény
Államig. szervek, hatóságok	- levélben vagy e-mailben történő tájékoztatás
Önkormányzatok	- levélben vagy e-mailben történő tájékoztatás - falufórum
Környezetvédelmi/társadalmi civil szervezetek/	- levélben vagy e-mailben történő tájékoztatás - falufórum
Falugazdász hálózat	- levélben vagy e-mailben történő tájékoztatás - terepbejárás - gazda- és falufórum
Agrárkamara (szakmai érdekképviseleti szerv)	- levélben vagy e-mailben történő tájékoztatás - terepbejárás - gazda- és falufórum
LEDAER Helyi Akciócsoport	- levélben vagy e-mailben történő tájékoztatás
Lakosság	- honlap - sajtóesemény - falufórum

3.4.2. A kommunikáció címzettjei

Önkormányzatok célcsoportja

Elérhetőségi adataik nyilvánosak, az e-mail-es elérhetőség mindegyikük esetében megoldott. A Dörögdi-medence esetében csak Taliándörögdi önkormányzata érintett. Megkeresése elektronikus levél formájában történt. Mellékelve helyrajzi szám listák és kérdőív került kiküldésre elektronikus úton. A kitöltött kérdőív visszaküldése megtörtént.

A kérdőívek segítségével:

- Megadásra került az önkormányzati kapcsolattartó elérhetősége.
- Jellemzésre került az érintett terület (művelési mód, tulajdonosi szerkezet).
- Megadásra került az érintett civil szervezetek, vadásztársaságok, falugazdászok, stb. elérhetősége.
- Az önkormányzatok kifejtették véleményüket, feltehetik kérdéseiket a tervezéssel kapcsolatban,

A visszaküldött kérdőíven megadott elérhetőségeikre tájékoztatást kaptak az egyeztetési tervanyagok közzétételéről, illetve meghívást kaptak a véleményezéshez kapcsolódó eseményekre (fórumok, terepbejárások).

Az önkormányzati kapcsolatfelvétel során vált ismertté az, hogy a polgármesteri hivatalok szinte mindegyike rendelkezik 2010. évi ingatlan nyilvántartási adatbázissal, amelyből tulajdoni lap másolatok rendelkezésükre állnak. A Dörögdi-medence esetében nem küldött az önkormányzat tulajdoni lapokat.

Szervezet	Képviselő	Település	Cím	Tel.	E-mail	Kapcsolat.
Taliándörögdi Község Önkormányzata	Kajdi István polgármester	<u>Taliándörögdi</u>	Petőfi u. 2. 8295	87/437-039 70/334-6967 06/20/281-5911	t.dorogd@vazsonykom.hu	Kajdi István

Civil szervezetek célcsoportja

Az önkormányzati adatszolgáltatás alapján készült el a lehetséges érintett civil szervezetek listája. Az alapítványok, egyesületek körében szempont volt, hogy ténylegesen működő szervezetekről legyen szó, illetve a környezetvédelem megjelenjen tevékenységükben. Utóbbi nem az alapszabályokból került megállapításra, hanem az önkormányzat iránymutatása volt mérvadó. A civil szervezetek körében szerepelnek a vadásztársaságok is, amelyek területi illetékességük miatt érintettjei lehetnek a Natura 2000 tervezésnek, akkor is, ha egy adott területen nem folyik vadgazdálkodás.

Mellékelve helyrajzi szám listákat és kérdőívet kaptak, amelyek visszaküldése folyamatban van jelenleg is.

A kérdőívek segítségével a civil szervezetek:

- Megadhatták a kapcsolattartó elérhetőségét.
- Javaslatot tehettek arra, hogy a tervezésbe milyen egyéb érintettek bevonását tartják szükségesnek.
- Kifejthették véleményüket, feltehetik kérdéseiket a tervezéssel kapcsolatban.

Szervezet	Képviselő	Cím	Telefonszám	E-mail cím
Dörögdi Medence Vadásztársaság	Rádli József	<u>Taliándörögdi</u> 0187/8 hrsz 8295	06/20/203-5221 87/437-061	dorogdimezo_kft@t-online.hu
-	Vadas Ádám	<u>Taliándörögdi</u> Kossuth L. u. 51. 8295	06/30/2620-433	vadas.adam@nonza.hu

A visszaküldött kérdőíven megadott elérhetőségeikre, illetve elérhető címeikre tájékoztatást kaptak az egyeztetési tervanyagok közzétételéről, illetve meghívást kaptak a véleményezéshez kapcsolódó eseményekre (fórumok, terepbejárások).

LEDAER akciócsoporthoz célcsoportja

Minden Natura 2000 terület esetében megállapítható, hogy az mely LEDAER akciócsoporthoz (ok) működési területét érinti. A munkaszervezetek önálló honlapokat üzemeltetnek, így elérhetőségük könnyen megtalálható.

Ezek a szervezetek dolgozták ki a 2007-2013 évek között érvényes Helyi Vidékfejlesztési Stratégiákat, ezért tervezésbe való bevonásuk indokolt. A stratégiák általában tartalmazznak olyan célokat, intézkedéseket, amelyek a biodiverzitás megőrzésére, vegyszermentes, természetközeli gazdálkodásra, extenzív állattartásra, vízgazdálkodás javítására terjednek ki, kapcsolódva ezzel a Natura 2000 területeken való gazdálkodás céljaihoz.

Mellékelve helyrajzi szám listákat és kérdőívet kaptak, amelyek visszaküldése folyamatban van jelenleg is.

A kérdőívek segítségével a LEDAER akciócsoporthoz:

- Megadhatták a kapcsolattartó elérhetőségét, és hogy milyen szinten kívánnak részt venni a tervezésben.
- Javaslatot tehetek arra, hogy a tervezésbe milyen egyéb érintettek bevonását tartják szükségesnek.
- Kifejthették véleményüket, feltehetik kérdéseiket a tervezéssel kapcsolatban.

Szervezet	Képviselő	Cím	Telefonszám	E-mail cím
Éltető Balaton-felvidékért Egyesület	Dr. Rédei Zsolt elnök	Sümegegy Váralja u. 6. 8330	70/453-5296	kozpont@balatonleeder.hu

A visszaküldött kérdőíven megadott elérhetőségeikre, illetve elérhető címekre tájékoztatást kaptak az egyeztetési tervanyagok közzétételéről, illetve meghívást kaptak a véleményezéshez kapcsolódó eseményekre (fórumok, terepbejárások).

Falugazdászok célcsoportja

A falugazdász hálózat a járási rendszernek köszönhetően a 2013. tavaszi időszakban átalakítás alatt állt. A címlista elkészítéséhez az önkormányzattól kapott elérhetőségek nyújtották a legnagyobb segítséget. Mivel a hálózat szakemberei a megyei kormányhivatalok alá tartoznak, a tervezési munkában csak a felsőbb iránymutatás alapján tudnak részt venni. Helyismeretük, személyes kapcsolataik, agrártámogatásokban való tájékozottságuk révén a tervezés szempontjából részvételük fontos olyan területek esetében is, amelyek nem kifejezetten mezőgazdasági területek.

Mellékelve helyrajzi szám listákat és kérdőívet kaptak, amelyek visszaküldése folyamatban van jelenleg is.

A postai úton küldött kérdőívek segítségével a falugazdászok:

- Megadhatták a kapcsolattartó elérhetőségét, és hogy milyen szinten kívánnak részt venni a tervezésben.
- Javaslatot tehetek arra, hogy a tervezésbe milyen egyéb érintettek bevonását tartják szükségesnek.
- Kifejthették véleményüket, feltehetik kérdéseiket a tervezéssel kapcsolatban.

Szervezet	Képviselő	Cím	Telefonszám	E-mail cím
NÉBiH Falugazdász Hálózata	Péringér Miklós	<u>Tapolca</u> Kossuth u. 2. 8300	70/436-5100	peringer_miklos@freemail.hu

A visszaküldött kérdőíven megadott elérhetőségeikre, illetve elérhető címeikre tájékoztatást kaptak az egyeztetési tervanyagok közzétételéről, illetve meghívást kaptak a véleményezéshez kapcsolódó eseményekre (fórumok, terepbejárások).

Agrárkamara tanácsadók célcsoportja

A tanácsadók elérhetőségei a Magyar Agrárkamara honlapján megtalálhatók. Helyismeretük, személyes kapcsolataik, agrártámogatásokban való tájékozottságuk révén a tervezés szempontjából részvételük fontos olyan területek esetében is, amelyek nem kifejezetten mezőgazdasági területek.

Mellékelve helyrajzi szám listákat és kérdőívet kaptak, amelyek visszaküldése folyamatban van jelenleg is.

A postai úton küldött kérdőívek segítségével a tanácsadók:

- Megadhatták a kapcsolattartó elérhetőségét, és hogy milyen szinten kívánnak részt venni a tervezésben.
- Javaslatot tehetek arra, hogy a tervezésbe milyen egyéb érintettek bevonását tartják szükségesnek.
- Kifejthették véleményüket, feltehetik kérdéseiket a tervezéssel kapcsolatban.

Szervezet	Képviselő	Cím	Telefonszám	E-mail cím
Nemzeti Agrárgazdasági Kamara	Horváth Adrienn	<u>Tapolca</u> Kossuth L. u. 2. 8300	30/573-9465	horvath.adrienn@nak.hu

A visszaküldött kérdőíven megadott elérhetőségeikre tájékoztatást kaptak az egyeztetési tervanyagok közzétételéről, illetve meghívást kaptak a véleményezéshez kapcsolódó eseményekre (fórumok, terepbejárások).

Tulajdonosok, gazdálkodók célcsoportja

A tulajdonosok, gazdálkodók értesítése az önkormányzattól kapott adatok és tulajdoni lap másolatok alapján készült címlisták segítségével történt. Az értesítés módja postai levél küldés volt. A levélhez mellékelte helyrajzi szám listák, illetve kérdőív segítségével a tulajdonosok:

- Megadhatták kapcsolattartási célból elérhetőségüket, és hogy milyen szinten kívánnak részt venni a tervezésben.
- Beszámolhattak eddigi, Natura 2000-rel kapcsolatos tapasztalataikról.
- Jellemezhetik a tulajdonukban álló területet művelés szempontjából.
- Javaslatot tehetek arra, hogy a tervezésbe milyen egyéb érintettek bevonását tartják szükségesnek.
- Kifejthették véleményüket, feltehetik kérdéseiket a tervezéssel kapcsolatban.

A levélben kiemelésre került a megküldött információk továbbadásának fontossága családtagok, bérlők, területszomszédok, tulajdonostársak, stb. körében.

A Dörögdi-medence esetében egy jelentősebb mezőgazdasági vállalkozás, és több kisebb gazdálkodó használja a területet, de a egy alumíniumipari nagyvállalat (MAL Zrt.) is rendelkezik itt tulajdonnal.

A visszaküldött kérdőíven megadott elérhetőségeikre, illetve elérhető címekre tájékoztatást kaptak az egyeztetési tervanyagok közzétételéről, illetve meghívást kaptak a véleményezéshez kapcsolódó eseményekre (fórumok, terepbejárások).

Szervezet	Képvisező	Cím	Telefonszám	E-mail cím
Dörögdi Mező Kft.	Révész Márton	<u>Taliándörög</u> Tavaszi u. 1. 8295	36205847226	dorogdimezo_kft@t-online.hu
Dörögdi Medence V. Társ.	-	<u>Taliándörög</u> Tavaszi u. 1. 8295	87-437-061	
Veszpréni Erdőgazdasági Zrt.	-	<u>Veszprém</u> Jutasi út 10. 8200	88-591-510	info@verga.hu
MAL Magyar Alumínium Termelő és Kereskedelmi Zrt.	-	<u>Ajka</u> Pf.: 124. 8401		mal@mal.hu

Állami szervezetek, hatóságok, kormányhivatali szervek célcsoportja

Az államigazgatási/hatósági szféra tájékoztatása és a tervezési részvételre való felkérése során a közvetlen, vagy közvetett szakmai érintettség egyaránt szempont volt.

Ennek értelmében tájékoztatást kaptak azok a szervezetek, amelyek a környezetvédelem, természetvédelem, mezőgazdaság vonatkozásában érintettek (pl. zöldhatóságok, vízügyi igazgatóságok). Megkeresésre kerültek továbbá azok a hivatalok, hatóságok, állami vagyongazdálkodók is, amelyek közvetlenül nem foglalkoznak a Natura 2000 hálózattal, mint természetvédelmi kategóriával, de mindennapi tevékenységük során feltehetően rendszeresen találkoznak a hálózatba tartozó földrészleteket érintő, különleges szabályokkal (pl. földhivatalok, építési örökség védelmi hivatalok, közútkezelők).

Nem kapott hangsúlyt a költségvetési szervek bevonása, és egyéb, olyan hatóságok tájékoztatása, amelyek esetében nem áll fenn a szakmai érintettség. (pl. Országos Egészségügyi Pénztár, NAV, Megyei Büntetés-végrehajtási Intézet, stb.)

Az elektronikus úton küldött kérdőívek segítségével az államigazgatási/hatósági szféra képviselői:

- Megadhatták a kapcsolattartó elérhetőségét, és hogy milyen szinten kívánnak részt venni a tervezésben.
- Javaslatot tehetek arra, hogy a tervezésbe milyen egyéb érintettek bevonását tartják szükségesnek.
- Kifejthették véleményüket, feltehetik kérdéseiket a tervezéssel kapcsolatban.

A visszaküldött kérdőíven megadott elérhetőségeikre, illetve elérhető címekre tájékoztatást kaptak az egyeztetési tervanyagok közzétételéről, illetve meghívást kaptak a véleményezéshez kapcsolódó eseményekre (fórumok, terepbejárások).

A tájékoztatásba vont állami szervek listája:

Szervezet neve	Email cím
Veszprém Megyei Kormányhivatal Építésügyi Hivatala	
Veszprém Megyei Kormányhivatal Növény- és Talajvédelmi Igazgatósága.	veszprem-nti@nebih.gov.hu
Veszprém Megyei Kormányhivatal Erdészeti Igazgatósága	veszprem-erdeszeti@nebih.gov.hu
Veszprém Megyei Kormányhivatal Földművelési Igazgatósága	veszprem-fm@nebih.gov.hu
Veszprém Megyei Kormányhivatal Élelmiszerbiztonsági és Állategészségügyi Igazgatósága	veszprem-megye@nebih.gov.hu
Veszprém Megyei Kormányhivatal Földhivatala	veszprem_m@takarnet.hu
Veszprém Megyei Kormányhivatal Közlekedési Felügyelőség.	vezeto-veszprem@nkh.gov.hu
Mezőgazdasági és Vidékfejlesztési Hivatal Veszprém Megyei Kirendeltsége	czapary.rita@mvh.gov.hu
Veszprémi Bányakapitányság	vbk@mbfh.hu
Közép-dunántúli Vízügyi Igazgatóság	csonki@kdtvizig.hu szekesfehervar@kdtvizig.hu szfehervar@kdtvizig.hu
Közép-dunántúli Körny., Term. és Vízügyi Felügyelőség	kozepdunantuli@zoldhatosag.hu

3.4.3. Egyeztetés hatósági és területi kezelő szervekkel

A Natura 2000 területek esetében az államigazgatási/hatósági célcsoportot illetően megfigyelhető, hogy a címzettek között vagyonkezelő szervek is megtalálhatók (pl. vízügyi igazgatóságok, Honvédelmi Minisztérium, stb.).

A Dörögdi-medence esetében főleg legelőként, kaszálóként használt területek fordulnak elő, amit helyi gazdálkodók, gazdálkodó szervezetek használnak. A szántó területek aránya alacsony. Állami tulajdonban lévő, vagyonkezelés alatt álló területek a Veszprémi Erdőgazdasági Zrt. területein kívül nem tartoznak ide.

Összegzés

Az eddig beérkezett írásos vélemények alapján az önkormányzat tisztában van a Natura 2000 terület kiterjedésével, tájékoztatást adott az ott meglévő hasznosítási módokról. A település rendelkezik olyan, a területet érintő tervekkel, elképzelésekkel, amelyek a tervezés szempontjából fontosak. A Fertő-Hanság kerékpárút tervezett szakaszát, illetve tematikus, gyalogos túraútvonalakat szeretnének kialakítani a hely érintetlensége, szépsége miatt, elsősorban a falu közelében.

A jellemzően legelő és gyepterület egy részét az AKG előírásainak megfelelően műveli egy helyi vállalkozás, illetve erdő is fedi a területeket. Szántóként használt terület nem jelentős. Több idősebb gazdálkodó is tevékenykedik a területen, 5 ha alatti birtokaikon.

A területtel kapcsolatban a LEADER akciócsoport jelezte részvételi szándékát a tervezésben, illetve az önkormányzat adott tájékoztatást a vadásztársaságról, illetve egy magánszemélyről, akik szintén megkapták tájékoztató levelünket. A falugazdász is jelezte írásos véleményezési szándékát. A helyi fórumok alkalmával az érintettek meghívásra kerülnek.

A tervezéssel kapcsolatban megkeresett, illetékes államigazgatási szervezetek részéről eddig a SMKH Építésügyi és Örökségvédelmi Hivatal Állami Főépítészeti Iroda (a BKÜ vonatkozásában), a Veszprém Megyei Kormányhivatal Földhivatala, a Pécsi Bányakapitányság, illetve a VMKH Erdészeti Igazgatósága jelezte részvételét a fenntartási tervek elkészítésében.

II. A Natura 2000 fenntartási terv készítését megalapozó dokumentáció