



# **A Balatonkenesei tátorjános (HUBF20032)**

## **különleges természetmegőrzési terület**

### **fenntartási terve**



## **EGYEZTETÉSI VÁLTOZAT**

Csopak  
2014.

**Támogatási határozat azonosítója**  
1536230071

**Balaton-felvidéki Nemzeti Park Igazgatóság**

8229 Csopak, Kossuth utca 16.  
Telefon: +36 87 555 260  
Fax: +36 87 555 261

**Balatoni Integrációs és Fejlesztési Ügynökség Kft.**

8600 Siófok, Batthyány u. 1.  
Tel.1.: 84 / 310-803  
Tel.2.: 84 / 313-346  
Fax: 84 / 317-002

**Felelős tervező**  
Vers József

**Vezető szakértők**  
Petróczi Imre (természetvédelem)  
Vers József (agrár)

**Közreműködő szakértők**  
Balatoni Integrációs Közhasznú Nonprofit Kft.:  
Dr. Molnár Gábor, Fekete-Páris Judit, Egerszegi Zita, Magyarfalvi Attila

Balaton-felvidéki Nemzeti Park Igazgatóság:  
Barcza Ákos, Barcza Gábor, Békássy Gábor, Dr. Cservenka Judit, Kenéz István, Korbély Barnabás,  
Magyari Máté, Megyer Csaba, Mészáros András, Nagy Attila, dr. Nagy Lajos, Selyem Anikó,  
Simon Pál, Sinka Gábor, Szabó Attila, Szerdahelyiné Bohák Mária, Szinai Péter, Tóth Szabolcs,  
Vers József, Vókó László

© Balaton-felvidéki Nemzeti Park Igazgatóság

Ez a dokumentáció a szerzői jogról szóló 1999. évi LXXVI. törvény értelmében szerzői jogvédelem alatt áll. A dokumentáció nyilvános, a megfelelő hivatkozások mellett szabadon felhasználható és terjeszthető!

## Tartalomjegyzék

I. Natura 2000 fenntartási terv.....	5
1. A terület azonosító adatai .....	6
<b>1.1. Név</b> .....	6
<b>1.2. Azonosító kód</b> .....	6
<b>1.3. Kiterjedés</b> .....	6
<b>1.4 A kijelölés alapjául szolgáló fajok és/vagy élőhelyek</b> .....	6
<b>1.4.1. Jelölő élőhelyek</b> .....	6
<b>1.4.2. Jelölő fajok</b> .....	6
<b>1.5. Érintett települések</b> .....	6
<b>1.6. Egyéb védeltségi kategóriák</b> .....	6
<b>1.7. Tervezési és egyéb előírások</b> .....	6
<b>1.7.1. Természetvédelmi kezelési terv</b> .....	6
<b>1.7.2. Településrendezési eszközök</b> .....	6
<b>1.7.3. Körzeti erdőtervek és üzemtervek</b> .....	7
<b>1.7.4. Körzeti vadgazdálkodási tervek és üzemtervek</b> .....	7
<b>1.7.5. Egyéb tervek</b> .....	7
2. Veszélyeztető tényezők .....	8
3. Kezelési feladatok meghatározása .....	9
<b>3.1. Természetvédelmi célkitűzés, a terület rendeltetése</b> .....	9
<b>3.2. Kezelési javaslatok</b> .....	9
<b>3.2.1. Élőhelyek kezelése</b> .....	9
<b>3.2.2. Élőhelyrekonstrukció és élőhelyfejlesztés</b> .....	11
<b>3.2.3. Fajvédelmi intézkedések</b> .....	11
<b>3.2.4. Kutatás, monitorozás</b> .....	11
<b>3.2.5. Mellékletek</b> .....	11
<b>3.2.5.1. Kezelési egységek térképe</b> .....	11
<b>3.4. A terv egyeztetési folyamatának dokumentációja</b> .....	14
3.4.1. Felhasznált kommunikációs eszközök .....	14
3.4.2. A kommunikáció címzettjei .....	19
3.4.3. Egyeztetés hatósági és területi kezelő szervekkel .....	24
II. A Natura 2000 fenntartási terv készítését megalapozó dokumentáció .....	25



## **I. Natura 2000 fenntartási terv**

## 1. A terület azonosító adatai

### 1.1. Név

Tervezési terület neve:	Balatonkenesei tátorjános különleges természet-megőrzési terület
-------------------------	--

### 1.2. Azonosító kód

Tervezési terület azonosítója:	HUBF20032
--------------------------------	-----------

### 1.3. Kiterjedés

Tervezési terület kiterjedése:	6,75 ha
--------------------------------	---------

### 1.4 A kijelölés alapjául szolgáló fajok és/vagy élőhelyek

#### 1.4.1. Jelölő élőhelyek

-

#### 1.4.2. Jelölő fajok

Tátorján (*Crambe tataria*)

### 1.5. Érintett települések

Település	Érintett terület (ha)	Település területének érintettsége (%)
Balatonkenese	6,74	100

### 1.6. Egyéb védettségi kategóriák

Típus	Kód	Név	Kiterjedés	Védetté nyilvánító jogszabály száma
TV	93/TT/71	Balatonkenesei-tátorjános Természetvédelmi Terület	2,4882	402/1971. OTvH, 6/1990. (VI. 18.) KÖM rendelet

### 1.7. Tervezési és egyéb előírások

#### 1.7.1. Természetvédelmi kezelési terv

14/2004. (IX. 28.) KvVM rendelet a Balatonkenesei-tátorjános Természetvédelmi Terület természetvédelmi kezelési tervéről

#### 1.7.2. Településrendezési eszközök

Balatonkenese Város Önkormányzata Képviselő-testületének 10/2012 (IV. 05.) önkormányzati rendelete Balatonkenese Helyi Építési Szabályzatának megállapításáról

### ***1.7.3. Körzeti erdőtervek és üzemtervek***

- A tervezési területen nincsenek üzemtervezett erdők.

### ***1.7.4. Körzeti vadgazdálkodási tervek és üzemtervek***

- A tervezési területen vadgazdálkodás nem folyik.

### ***1.7.5. Egyéb tervek***

- A Balaton Régió részletes fejlesztési terve, 2007-2013 (2006.)
- Balaton Kiemelt Üdülőkörzet Hosszú Távú Területfejlesztési Konceptió 2020-ig (2009.)
- Bakony és Balaton Keleti Kapuja Közh. Egyesület, Helyi Vidékfejlesztési Stratégiája 2013.
- KvVM Természetvédelmi Hivatal Fajmegőrzési tervek: Tátorján (*Crambe tataria*) szerk.: Dr. Horváth András (MTA ÖBKI)

## 2. Veszélyeztető tényezők

Kód	Veszélyeztető tényező neve	Jelentősége H=nagy M=közepes L=kicsi	Érintett terület nagysága (%)	Milyen jelölő élőhelyre vagy fajra és milyen módon gyakorol hatást?
<b>Belső</b>				
A03.03	kaszálás felhagyása/hiánya	H	60	A tátorján állománya a becserjésedés miatt csökken.
A04.02.	alullegetetés	H	60	A tátorján állománya a becserjésedés miatt csökken.
D01.01.	ösvények, burkolatlan utak, bicikliutak	L	10	A tátorján állományát a taposási károk csökkenthetik.
D02.01.01	villany és telefon légekábel	H	5	A tátorján állományát a légvezeték alatti sáv kezelése károsíthatja.
G05.01	emberi taposás, túlhasználát	L	20	A tátorján állományát a területen megjelenő turistaforgalomból adódó taposás károsítja.
I01	idegenhonos inváziós fajok jelenléte	H	20	A tátorján állományát az akác előretörése veszélyezteti.
J03.02	élőhelyi-összeköttetések (konnektivitás) csökkenése emberi hatásra	H	100	A tátorján állománya a terület belterület jellege, a folyamatosan növekedő beépítés, infrastruktúra miatt felszabdaldott, a folyamat folytatódik.
<b>Külső</b>				
-	-	-	-	Számottevő külső tényező nem ismeretes.



### 3. Kezelési feladatok meghatározása

#### 3.1. Természetvédelmi célkitűzés, a terület rendeltetése

Fő célkitűzések:

- A területen élő tátorján populáció élőhelyének folyamatos fenntartása cserjeirtással és mozaikos égetéssel.

További célok:

- A tátorján számára megfelelő élőhelyeken magvetés az állomány növelése érdekében.

A terület rendeltetése:

- Az országos szinten kiemelkedő tátorján populáció fennmaradásának biztosítása.

#### 3.2. Kezelési javaslatok

##### 3.2.1. Élőhelyek kezelése

A tervezési terület teljes egészében belterület, kivett művelési ágú, ezért az előírások a gazdálkodáshoz csak korlátozott mértékben köthetők.

*Mezőgazdálkodás*

*Gyeppek*

Kötelező előírások:

- Tápanyag-utánpótlás csak a legelő állatok által elhullajtott ürületekből származhat, trágya kijuttatása tilos. (GY05)
- Kiszántás nem megengedett (GY13).
- A gazdálkodási tevékenység során a gyepfelszín maradandó károsítása tilos (GY16).
- Legeltetéssel és/vagy kaszálással történő hasznosítás (GY22).
- A terület túllegeltetése tilos.(GY36)
- Téli legeltetés az illetékes természetvédelmi hatóság engedélye alapján lehetséges. (GY47)
- Az inváziós és termőhely idegen fajok megtelepedését és terjedését meg kell akadályozni, állományuk visszaszorításáról mechanikus védekezéssel vagy speciális növényvédő szer kijuttatásával kell gondoskodni, ezen a technológián túl egyéb vegyszerhasználat tilos. (GY115)

Kezelési javaslatok:

- Felületés nem megengedett. (GY01)
- Nem speciális növényvédő szer kijuttatása esetén inváziós fásszárúak vegyszeres irtása, a területileg illetékes hatóság engedélye alapján lehetséges (GY27).
- A gyeppek cserjésedését meg kell akadályozni, azonban a szórtan jelentkező őshonos cserjék megőrzésére törekedni kell (GY28).
- Cserjeirtás csak szeptember 1. és február 28. közötti időszakban lehetséges (GY29).
- A természetes gyepekben őshonos méretes fák (30 cm törzsátmérő felett) és a vadgyümölcsök (törzsátmérő megjelölése nélkül) megőrzése kötelező (GY30).

- A cserjeirtás megkezdésének időpontját legalább 5 nappal korábban írásban a működési terület szerinti nemzeti park igazgatóságának be kell jelenteni, valamint a meghagyásra szánt cserjéket cserjefoltokat a működési terület szerint érintett NPI-gal egyeztetni kell. (GY31)
- Gyepterületen előforduló, 1,5 m-nél magasabb tájidegen faegyedeket lábon állva kell vegyszeres kezelésben részesíteni (törzs megfűrése, vegyszer injektálása); a hatékonyság érdekében a vegyszert is alkalmazó munkát a vegetációs időszak kezdetén (április-május) kell elvégezni. (GY34)
- Kaszálás október 1. után lehetséges. (GY78)
- Minden évben tisztító kaszálás elvégzése kötelező. (GY105)
- Éjszakázó helyek és ideiglenes karámok helyét a működési terület szerinti nemzeti park-igazgatósággal egyeztetni szükséges. (GY117)

Javaslatok a 14/2004. (IX. 28.) KvVM rendelet (a Balatonkenesei-tátorjános Természetvédelmi Terület természetvédelmi kezelési tervéről) alapján:

- Évente egy alkalommal, októbertől februárig terjedő időszakban az arra alkalmas területrészeket le kell kaszálni, a szénát a területről a kaszálást követő egy hónapon belül le kell hordani.
- A nem kaszálható, becserjésedett területrészekeken évente egy alkalommal, októbertől februárig terjedő időszakban szárazzást kell végezni. A gyepterület cserjementesítése után itt is át kell térni a kaszálásra.
- A gyepterület kiterjedése és művelési ága nem változtatható meg.

#### *Szántók*

A tervezési területen szántók nem találhatók.

#### *Kiskertek, gyümölcsösök*

Kötelező előírások:

Kötelező érvényű előírások megadása nem indokolt.

Kezelési javaslatok:

Az extenzív művelésű kiskertek, gyümölcsösök jelentős előfordulási helyei a tátorjának.

- Az extenzív, gyepes gyümölcsösök fenntartása.
- Totális gyomirtószerek használatának kerülése.
- A felhagyott gyümölcsösök beerdősödésének megakadályozása.
- A spontán feljövő tátorján magoncok, tövek kímélete, megtartása.

#### *Vizes élőhelyek*

A tervezési területen nincsenek vizes élőhelyek.

#### *Erdőgazdálkodás*

A tervezési területen nincsenek üzemtervezett erdők. A tervezési területen található erdők elsődleges funkciója az igen meredek, szakadós és suvadásos partfal stabilizálása. Ennek érdekében a sűrű aljnövényzetű fás vegetáció fenntartása alapvető fontosságú, még idegenhonos vagy invazív fajok jelentős aránya esetén is.

### *Vadgazdálkodás*

A tervezési területen vadgazdálkodási tevékenység nem folyik.

### *Vízgazdálkodást érintő kezelési előírások*

A tervezési területen vízgazdálkodási tevékenység nem folyik.

### **3.2.2. Élőhelyrekonstrukció és élőhelyfejlesztés**

A tervezési területen élőhelyrekonstrukció és élőhelyfejlesztés a természetvédelmi kezelési tervnek megfelelően folyamatosan végzett tevékenység.

### **3.2.3. Fajvédelmi intézkedések**

A fajvédelmi intézkedések a 14/2004. (IX. 28.) KvVM rendelet (a Balatonkenesei-tátorjános Természetvédelmi Terület természetvédelmi kezelési tervéről) alapján:

#### **Tátorján (*Crambe tataria*)**

- A magérést követően, a kaszálás előtt a tátorján tövekről a magot össze kell gyűjteni.
- A magérés után összegyűjtött tátorján magok nagyobb részével évente magszórás kell végezni a területen.
- A begyűjtött magok maradék részéből minden év októberében tátorján magvetést kell végezni a területen 20x20 cm-es tisztított foltokba.

### **3.2.4. Kutatás, monitorozás**

A tervezési területet a térségben dolgozó szakemberek megfelelő rendszerességgel érintik, a tátorján állományát az NBmR program részeként, az ott előírt paraméterek betartásával rendszeresen rögzítik.

### **3.2.5. Mellékletek**

#### **3.2.5.1. Kezelési egységek térképe**

# A HUBF20032 Balatonkenesei tátorjános különleges természetmegőrzési terület fenntartási terve

## Kezelési egységek térképe

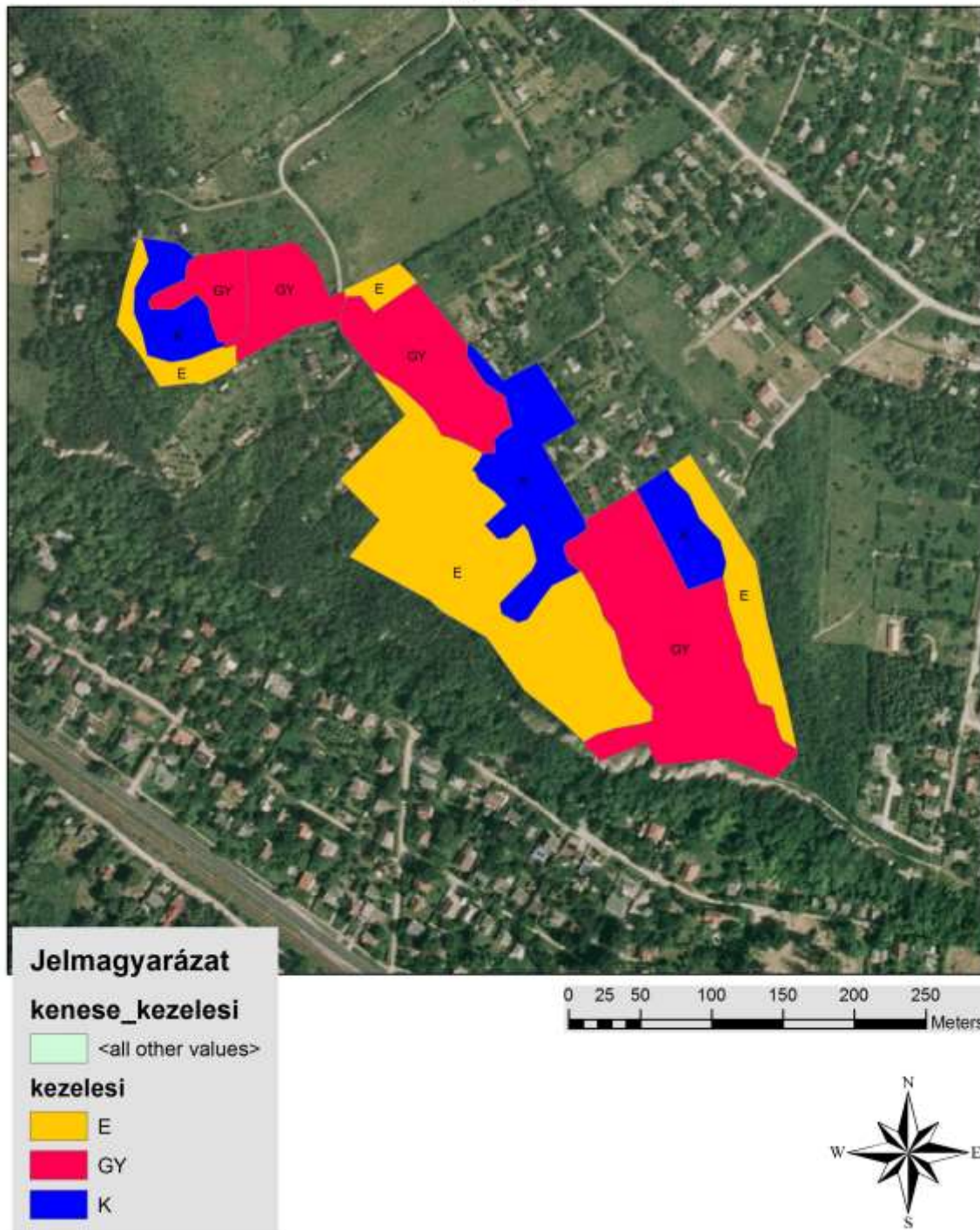

### 3.2.5.2. Kezelési egységek táblázata

Kezelési egység	Érintett ingatlanok (hrsz.)	Érintett MEPAR-blokk
Erdő (E)	Balatonkenese 412/1,2; 409; 408/2,3,4; 407/5; 443; 404; 402/2,3,4; 397/1; 399; 453; 402/5; 444	X3Y74-J-12, X5C74-Y-12
Kert, gyümölcsös (K)	Balatonkenese 407/5; 444; 449/1; 450/9; 451; 402/1,2,3;	X5C74-Y-12, X4X14-A-12, X3Y74-J-12, X5C74-Y-12
Gyep (GY)	Balatonkenese 444; 407/5; 451; 452	X5C74-Y-12, X4X14-A-12

### 3.3. A kezelési javaslatok megvalósításának lehetséges eszközei a jogi háttér és a tulajdonviszonyok függvényében

#### 3.3.1. Agrártámogatások

##### 3.3.1.1. Jelenleg működő agrártámogatási rendszer

- A tervezési terület gyepes élőhelyeire az egységes területalapú támogatás, az agrár-környezetgazdálkodási támogatás és a kedvezőtlen adottságú területek (KAT 20) után járó támogatások, valamint Natura 2000 gyepterületeken történő gazdálkodáshoz nyújtandó kompenzációs támogatás a földhasználók által igénybe vehetők (Az Európai Mezőgazdasági Vidékfejlesztési Alapból nyújtott agrár-környezetgazdálkodási támogatások igénybevételének részletes feltételeiről szóló 61/2009. (V. 14.) számú FVM rendelet; a 25/2007. (IV. 17.) FVM rendelet az Európai Mezőgazdasági Vidékfejlesztési Alapból a kedvezőtlen adottságú területeken történő gazdálkodáshoz nyújtandó kompenzációs támogatások részletes szabályairól; a Natura 2000 gyepterületeken történő gazdálkodáshoz nyújtandó kompenzációs támogatás részletes szabályairól" szóló **128/2007. (X. 31.) FVM** rendelet alapján)

##### 3.3.1.2. Javasolt agrártámogatási rendszer

- Gyepeknél (legelőknél) az agrár-környezetgazdálkodási célprogramok támogatása esetén javasolt az extenzív gyepgazdálkodás, vagy az ökológiai gyepgazdálkodás célprogramokat igénybe venni a területalapú támogatáson és a kedvezőtlen adottságú területek (KAT 20) után járó támogatáson kívül.

#### 3.3.2. Pályázatok

A tervezési terület kis kiterjedésénél fogva kevésbé alkalmas önálló pályázati célterületnek.

#### 3.3.3. Egyéb

A tervezési területen egyéb, támogatáshoz kötődő javaslat nem merül fel.

### 3.4. A terv egyeztetési folyamatának dokumentációja

#### 3.4.1. Felhasznált kommunikációs eszközök

#### A tervezési munka kommunikációs elemei

A tervezési munka során a kommunikáció céljaihoz kerültek megválasztásra a célcsoportok tekintetében megfelelő kommunikációs elemek. Ezek alkalmazása, megvalósítása a projekt során a fenntartási terv készülségi fázisaihoz igazodott. Egy-egy kommunikációs cél megvalósulását többféle elem tette lehetővé, illetve egyes elemek több cél megvalósítását is szolgálták.

##### *A tervezési kommunikációs munka elemei:*

- A Natura 2000 hálózat jelentőségének bemutatása a hazai és az európai természeti környezet megóvásában.
- A tervezési terület közösségi jelentőségű természeti értékeinek bemutatása.
- A tervezési terület közösségi jelentőségű természeti értékeit veszélyeztető tényezők bemutatása.
- Az érintettek (gazdálkodók, lakosság) igényeinek, javaslatainak feltérképezése.
- A tervezési terület közösségi jelentőségű természeti értékeinek fennmaradásához szükséges korlátozások bemutatása és indoklása.
- A tervezési egység Natura 2000 szempontjából szükséges fenntartási és fejlesztési igényeinek bemutatása.
- Az érintettek javaslatainak fenntartási tervben történő megjelenésének bemutatása,
- A Natura 2000 területen történő gazdálkodáshoz és fejlesztési feladatokhoz igénybe vehető források bemutatása.

##### *Kommunikációs feladatok:*

- Partneri adatbázis összeállítása gyűjtött adatokkal.
- Internetes projekt honlap tervezése, készítése, feltöltése.
- Önkormányzati adatkérő lapok elkészítése.
- Önkormányzati tájékoztatás és adatkérő lapok kiküldése.
- Kérdőívek készítése az érintettek célcsoportok számára.
- Felkérő levelek elkészítése az érintett célcsoportok számára.
- Postai levelek kiküldése tulajdonosok, civil szervezetek, falugazdászok, agrárkamari tanácsadók, LEDAER akciócsoportok számára.
- Elektronikus levelek kiküldése a tervezésben érintett államigazgatási szervek, hatóságok számára.
- Fenntartási terv egyeztetési változatának közzététele (honlapon, önkormányzatnál).
- A címlistán szereplő érintettek értesítése a fenntartási tervek közzétételéről.
- Helyi terepbejárások, fórumok szervezése és lebonyolítása.
- A fórumokon, egyeztetéseken elhangzottak dokumentálása.
- Fenntartási tervek egyeztetési változatának frissítése, vélemények átvezetése, csatolása.
- Végleges fenntartási tervek elkészítése.
- Tervezési folyamat zárása, tájékoztató kiadvány készítése.

### *Folyamatosan végzett feladatok*

- Beérkező írásos vélemények folyamatos rendszerezése.
- Beérkező tulajdoni lapok feldolgozása, tulajdonosi címlista készítése.
- Írásban és telefonon érkező kérdések megválaszolása.
- Partneri adatbázis folyamatos frissítése a beérkezett adatokkal.
- Fenntartási tervek átdolgozása a Vidékfejlesztési Minisztérium aktuális szakmai útmutatásai szerint.

### **A kommunikációs tevékenység tartalma**

A kommunikációs tevékenység célja a területileg érintett szereplők (tulajdonosok, gazdálkodók, önkormányzatok, civil szervezetek, állami szereplők, stb.) bevonása a tervezés folyamatába.

A munka tartalmi része célok tekintetében két csoportra osztható:

- *Előkészítő tevékenység:* érintett szereplők feltérképezése, tájékoztatása, tervezésbe való bevonása, kezdeti véleményezési, javaslattevési lehetőség megteremtése.
- *Egyeztetési tevékenység:* az elkészült fenntartási tervek egyeztetési változatának közzététele, vélemények összegyűjtése, dokumentálása és beépítése a végleges tervanyagba.

### **Honlap létrehozása, üzemeltetése**

A honlap egyfelől a Natura 2000 hálózattal és a fenntartási tervek készítésével kapcsolatos tájékoztatást segíti, másfelől lehetőséget biztosít a tervezésbe való bekapcsolódásra.

#### *Tájékoztatási funkció*

A projekt legfőbb kommunikációs „bázisát” a létrehozott projekt honlap adja, amelynek címe a következő: <http://natura2000.balatonregion.hu/>

A weboldal a Balatoni Integrációs Kft. és a Balaton-felvidéki Nemzeti Park Igazgatóság együttműködésében megvalósuló, 11 db Natura 2000 terület fenntartási terveinek közös oldala. Megtalálhatók rajta a Natura 2000 hálózatról szóló alapvető információk, továbbá a fenntartási terv készítés jogi és szakmai keretei, amelyek mindegyik terület esetében azonosak.

A honlap a rajta keresztül elérhető széleskörű információk miatt fontos hivatkozási alapot képez minden egyes postai levélben, e-mailben, sajtóhirdetésben.

A honlapon külön területi oldalak segítik a tájékozódást, a terület specifikus információk tagolását. A területi oldalakon, a „letölthető anyagok” között kerülnek közzétételre a fenntartási tervek egyeztetési változatai, de megtalálhatók itt a tervezés szempontjából lényeges, alapvető információk:

- A terület lehatárolása nagy vonalakban (egyszerűen megnyitható kép fájl),

- A terület Natura 2000 adatlapja, rajta a főbb adatok, jelölőfajok, veszélyeztető tényezők felsorolása,
- A területet érintő helyrajzi számok listája településenként csoportosítva,
- A terület pontos lehatárolása Google Earth alapon, nagyítható módon.

A honlap számos hasznos linket tartalmaz, amelyek a Natura 2000 és a hazai természetvédelem hivatalos oldalaira kalauzol. A főbb jogszabályok, úgy mint a **275/2004. (X. 8.) Kormányrendelet** valamint a **14/2010. (V. 11.) KvVM rendelet is elérhető a honlapról.**

#### *Véleményezési, regisztrációs funkció*

A honlap szöveges részei úgy kerültek megfogalmazásra, hogy az olvasó – a témában való jártasságának megfelelően – könnyen megtalálja a szükséges információkat, továbbá nyilvánvalóvá váljon mindenki számára, hogy a nyílt tervezési folyamatban lehetőség van érdemi javaslatok és kérdések megfogalmazására, és eljuttatására a terv készítői felé. A területi oldalak végén feltűnő felirat hirdeti a véleményezési lehetőséget, amelyre kattintva technikailag könnyen megoldható a javaslatok, kérdések beküldése.

Külön menüpont készült a véleményezési lehetőségek bemutatása céljából. Ezen az oldalon letölthető kérdőívek is rendelkezésre állnak, amelyeket a postai/e-mailes véleményezéshez készítettük, de fontosnak tartjuk digitális elérhetőségük biztosítását is.

#### ***Sajtóközlemény megjelentetése a regionális sajtóban***

A sajtóközlemény célja kettős:

- Tájékoztatást adni fenntartási terv készítéséről a projekt megindításáról,
- Felhívni a figyelmet a honlapra, és felkérni az érintetteket, hogy a folyamatban vegyenek részt és a honlapon keresztül jelentkezzenek be a partneri adatbázisba.

Az első sajtómegjelenés a Balatoni Futár című, havi magazin júliusi számában található. Kedvező, hogy ez a lap népszerű a Balaton Kiemelt Üdülőkörzet településein, különösen önkormányzati szakemberek, területfejlesztési témák iránt érdeklődők, civil szervezetek körében. A visszajelzések alapján a lap 6. oldalán található 1/3 oldalas cikkünk sok érintetthez eljutott. A cikkben a Natura 2000 területekkel érintett települések nevei kerültek felsorolásra, valamint megjelent a projekt honlap címe is. Kiemelésre került a célcsoportok részvételének szükségessége, illetve a véleményezés fontossága.

#### ***Partneri adatbázis létrehozása***

A projekt lebonyolítása során megvalósítandó kommunikációs, egyeztetési tevékenységhez szükséges az érintett önkormányzat(ok), gazdálkodó szervezetek, vagyongazdálkodók, hatóságok, tulajdonosok, stb. elérését lehetővé tevő adatbázis létrehozása.

A tevékenység több irányú:

- Honlapon keresztül bejelentkezettek regisztrálása,
- Az érintett ingatlanok tulajdoni lapja alapján a tulajdonosok rögzítése,
- Területileg illetékes szakmai szervezetek, önkormányzatok, falugazdászok, stb. elérhetőségének összegyűjtése.

A kommunikációs tervben meghatározásra kerültek azok a célcsoportok, amelyeket a 43/2012 VM-rendelet alapján célszerű bevonni a tervekészítés folyamatába. A munka során elkészítésre



került egy célcsoport bontású, érintett szereplőket összegyűjtő címlista, amely tartalmazza az érintettek elérhetőségeit (postai cím, e-mail cím, képviselő), és folyamatos bővítésre, frissítésre alkalmas.

### ***Levelek, e-mailek küldése***

A partneri adatbázis megfelelő alapot képez postai, illetve elektronikus levelek küldéséhez. A partneri adatbázis úgy került kialakításra, hogy egyúttal körlevél törzsdokumentumként is funkcionáljon, megkönnyítve a postai levelek elkészítését, címzését.

A kiküldött levelekre – függetlenül attól, hogy postaiak, vagy elektronikusak – egységesen igaz, hogy már a kapcsolatfelvétel szintjén is az interaktivitást segítik. Ezzel kapcsolatban a legcélszerűbb eszköznek a célcsoport specifikus kérdőívek bizonyultak. Leveleinkben kitértünk kiemelésre került a kérdőívek visszaküldésének fontossága, illetve az is, hogy a 43/2012 VM rendelet előírásai, továbbá a szakmai szempontok egyaránt indokolják a nyílt tervezésben való széleskörű részvételt.

#### *Postai levelek*

Postai leveleket kerületek kiküldésre a civil szervezeteknek, vadásztársaságoknak, LEADER akciócsoportoknak, falugazdászoknak, agrárkamrai tanácsadóknak valamint a tulajdonosok számára is. A leveleket az egyszerű, nem túl terjengős, informatív megfogalmazás jellemzi, figyelembe véve a célcsoport specifikus szempontokat.

#### *Elektronikus levelek*

Elektronikus levelet kaptak az államigazgatási szervezetek, hatóságok, az önkormányzat. A tapasztalatok szerint az érintettek ezen csoportjai már berendezkedtek az elektronikus levelezésre. Ezt bizonyítja, hogy a kérdőív visszaküldők többsége is az elektronikus visszaküldést választotta.

### ***Nyitó falufórum***

Célja:

- Személyes kapcsolat kialakítása a tervekészítő szakemberek és az érintettek között.
- A terület bemutatása, Natura 2000 státusz indokoltsága.
- Használattal kapcsolatos általános problémák, vélemények, észrevételek összegyűjtése.
- Fenntartás céljainak, prioritásainak bemutatása.

### ***Terepbejárás***

A fenntartási terv elkészítéséhez szükséges helyszíni bejárásokat a szakértők az érintettek képviselőivel (falugazdász, önkormányzati képviselő, gazdák képviselője, stb.) együtt bonyolítják le. Cél, a helyi tapasztalatok minél szélesebb körű megismerése.

### ***Gazdafórumok***

A fenntartási terv készítésének egyes szakaszaiban a szakértők egyeztetik a programot az érintett gazdákkal, szakmai szervezetekkel. Ehhez kapcsolódóan a résztvevők javaslatokat, észrevételeket tehetnek, melyek szakmai vizsgálatot követően beépítésre kerülnek a fenntartási tervbe.

### ***Fenntartási terv tervezet véleményezése***

Az érintett szervezetek, lakosság, gazdák képviselői részére a fenntartási terv véleményezésre megküldésre kerül. A véleményezés interneten illetve postai úton, valamint az önkormányzat bevonásával kerül lebonyolításra. Az internetet kevésbé használó érintettek részére a terv a helyi polgármesteri hivatalon keresztül kerül közzétételre lehetőséget biztosítva egyben a vélemények, javaslatok megtételére.

A fenntartási tervhez beérkező javaslatok szakmai vizsgálatáról, befogadásáról a javaslattevő írásos tájékoztatást kap.

### ***Kiadvány készítése***

Az elfogadott fenntartási terv alapján a projektgazda egy könnyen érthető kivonatot készít, mely a terület képi bemutatása mellett bemutatja a terület fenntartásához kapcsolódó célokat, feladatokat, javasolt gazdálkodási módokat, stb. Cél, hogy a terület lakossága, gazdái számára is egy érthető, tevékenységüket, gazdálkodásukat segítő kiadvány készüljön.

### ***Kommunikációs tevékenység hatáselemzése***

A fenntartási tervhez beérkezett vélemények, javaslatok elemzése a célcsoportok reprezentativitása, számossága szempontjából. A vizsgálat képet ad arról, hogy az egyes célcsoportok milyen aktivitással kapcsolódtak be a tervkészítés folyamatában.

Reprezentatív felmérés a fenntartási terv készítésének ismeretéről, folyamatában való részvételről, a terv jövőbeni hatásáról a gazdálkodás, területhasználat során.

### ***PR cikk megjelentetése***

Írásos sajtóanyag megjelentetése a projekt befejezéséről, az elkészült terv rövid bemutatásáról, a projekt eredményéről.

### ***A kommunikáció célcsoportjai, és kommunikációs eszközök:***

<b>Célcsoport</b>	<b>Kommunikációs eszközök</b>
Gazdálkodók (növénytermesztők, állattenyésztők, erdő- és vadgazdálkodók) Helyi gazdakörök	- levélben vagy e-mailben történő tájékoztatás - terepbejárás - gazda- és falufórum - önkormányzati közzététel - honlap - sajtóközlemény
Tulajdonosok, illetve vagyonkezelők	- gazda- és falufórum - önkormányzati közzététel - honlap - sajtóesemény
Államig. szervek, hatóságok	- levélben vagy e-mailben történő tájékoztatás
Önkormányzatok	- levélben vagy e-mailben történő tájékoztatás - falufórum
Környezetvédelmi/társadalmi civil szervezetek/	- levélben vagy e-mailben történő tájékoztatás - falufórum
Falugazdász hálózat	- levélben vagy e-mailben történő tájékoztatás

Célcsoport	Kommunikációs eszközök
	- terepbejárás - gazda- és falufórum
Agrárkamara (szakmai érdekképviseleti szerv)	- levélben vagy e-mailben történő tájékoztatás - terepbejárás - gazda- és falufórum
LEDAER Helyi Akciócsoport	- levélben vagy e-mailben történő tájékoztatás
Lakosság	- honlap - sajtóesemény - falufórum

### 3.4.2. A kommunikáció címzettjei

#### Önkormányzatok célcsoportja

Elérhetőségi adataik nyilvánosak, az e-mail-es elérhetőség mindegyikük esetében megoldott. A Balatonkenesei tátorjános esetében csak Balatonkenese önkormányzata érintett. Megkeresése elektronikus levél formájában történt. Mellékelve helyrajzi szám listák és kérdőív került kitöltésre, amelyet visszaküldtek.

A kérdőívek segítségével:

- Megadásra került az önkormányzati kapcsolattartó elérhetősége.
- Jellemzésre került az érintett terület (művelési mód, tulajdonosi szerkezet).
- Megadásra került az érintett civil szervezetek, vadásztársaságok, falugazdászok, stb. elérhetősége.
- Az önkormányzatok kifejtették véleményüket, feltehetik kérdéseiket a tervezéssel kapcsolatban,

A visszaküldött kérdőíven megadott elérhetőségeikre tájékoztatást kaptak az egyeztetési tervanyagok közzétételéről, illetve meghívást kaptak a véleményezéshez kapcsolódó eseményekre (fórumok, terepbejárások).

Az önkormányzati kapcsolatfelvétel során vált ismertté az, hogy a polgármesteri hivatalok szinte mindegyike rendelkezik 2010. évi ingatlan nyilvántartási adatbázissal, amelyből tulajdoni lap másolatok rendelkezésükre állnak. Újabb levélben kértük a balatonkenesei önkormányzatot, hogy a tulajdonosi címadatok összegyűjtése érdekében küldje meg az érintett ingatlanok tulajdoni lap másolatait. A település vezetőségétől (digitális és nyomtatott formában) érkező tulajdoni lap másolatok alapul szolgáltak a tulajdonosi címlista elkészítéséhez.

Szervezet	Képviselő neve	Település	Cím	Telefonszám	Email cím	Kapcsolattartó
Balatonkenese Város Önkormányzata	Tömör István polgármester	Balatonkenese	Béri Balogh Á. tér 1. 8174	88/481-087, -088, -647	<a href="mailto:hivatal@balatonkenese.hu">hivatal@balatonkenese.hu</a> <a href="mailto:polgarmester@balatonkenese.hu">polgarmester@balatonkenese.hu</a> <a href="mailto:jegyzo@balatonkenese.hu">jegyzo@balatonkenese.hu</a>	Tóth Géza közterület felügyelő

### ***Civil szervezetek célcsoportja***

Az önkormányzati adatszolgáltatás alapján készült el a lehetséges érintett civil szervezetek listája. Az alapítványok, egyesületek körében szempont volt, hogy ténylegesen működő szervezetekről legyen szó, illetve a környezetvédelem megjelenjen tevékenységükben. Utóbbi nem az alapszabályokból került megállapításra, hanem az önkormányzat iránymutatása volt mérvadó. A civil szervezetek körében szerepelnek a vadásztársaságok is, amelyek területi illetékességük miatt érintettjei lehetnek a Natura 2000 tervezésnek, akkor is, ha egy adott területen nem folyik vadgazdálkodás.

Mellékelve helyrajzi szám listákat és kérdőívet kaptak, amelyek visszaküldése folyamatban van jelenleg is.

A kérdőívek segítségével a civil szervezetek:

- Megadhatták a kapcsolattartó elérhetőségét.
- Javaslatot tehettek arra, hogy a tervezésbe milyen egyéb érintettek bevonását tartják szükségesnek.
- Kifejthették véleményüket, feltehetik kérdéseiket a tervezéssel kapcsolatban.

<b>Szervezet</b>	<b>Képviselő neve</b>	<b>Cím</b>	<b>Telefonszám</b>	<b>Email cím</b>
Balatonkenese és Környéke Földtulajdonosi Közösség	Sipőcz István	<u>Balatonkenese</u> Soós Lajos u. 1. 8174	20/433-5015	<a href="mailto:sipoczistvankenese@freemail.hu">sipoczistvankenese@freemail.hu</a>
Nők a Balatonért Egyesület	Parragh Márta	<u>Buzsák</u> József a. u. 24. 8695	88/481-732 70/218 2743	<a href="mailto:bkenese@nabe.hu">bkenese@nabe.hu</a> <a href="mailto:kutimarta@freemail.hu">kutimarta@freemail.hu</a>
Séd-Balaton Környezet- és T. Egyesület	Braccini Éva	<u>Balatonkenese</u> Kossuth tér 1. 8174	88/491-680	-
Partaljai Tájvédő Egyesület		<u>Budapest</u> Szépvölgyi út 144/b. 1025		
Balaton Keleti Kapuja Tur. Egyesület	Szijártó Csaba	<u>Balatonkenese</u> Nagy L. u. 15/1. 8174		

A visszaküldött kérdőíven megadott elérhetőségeikre, illetve elérhető címeikre tájékoztatást kaptak az egyeztetési tervanyagok közzétételéről, illetve meghívást kaptak a véleményezéshez kapcsolódó eseményekre (fórumok, terepbejárások).

### **LEDAER akciócsoportok célcsoportja**

Minden Natura 2000 terület esetében megállapítható, hogy az mely LEDAER akciócsoport(ok) működési területét érinti. A munkaszervezetek önálló honlapokat üzemeltetnek, így elérhetőségük könnyen megtalálható.

Ezek a szervezetek dolgozták ki a 2007-2013 évek között érvényes Helyi Vidékfejlesztési Stratégiákat, ezért tervezésbe való bevonásuk indokolt. A stratégiák általában tartalmazznak olyan célokat, intézkedéseket, amelyek a biodiverzitás megőrzésére, vegyszermentes, természetközeli gazdálkodásra, extenzív állattartásra, vízgazdálkodás javítására terjednek ki, kapcsolódva ezzel a Natura 2000 területeken való gazdálkodás céljaihoz.

Mellékelve helyrajzi szám listákat és kérdőívet kaptak, amelyek visszaküldése folyamatban van jelenleg is.

A kérdőívek segítségével a LEDAER akciócsoportok:

- Megadhatták a kapcsolattartó elérhetőségét, és hogy milyen szinten kívánnak részt venni a tervezésben.
- Javaslatot tehetek arra, hogy a tervezésbe milyen egyéb érintettek bevonását tartják szükségesnek.
- Kifejthették véleményüket, feltehettek kérdéseiket a tervezéssel kapcsolatban.

<b>Szervezet</b>	<b>Képviselő</b>	<b>Cím</b>	<b>Telefonszám</b>	<b>E-mail cím</b>
Bakony és Balaton Keleti Kapuja Közh. Egyesület.	Pergő Margit elnök	<u>Berhida</u> Veszprémi út 1-3. 8181	30/383-3120	<u>kontics.monika@b</u> <u>akonyesbalaton.hu</u>

A visszaküldött kérdőíven megadott elérhetőségeikre, illetve elérhető címeikre tájékoztatást kaptak az egyeztetési tervanyagok közzétételéről, illetve meghívást kaptak a véleményezéshez kapcsolódó eseményekre (fórumok, terepbejárások).

### **Falugazdászok célcsoportja**

A falugazdász hálózat a járási rendszernek köszönhetően a 2013. tavaszi időszakban átalakítás alatt állt. A címlista elkészítéséhez az önkormányzattól kapott elérhetőségek nyújtották a legnagyobb segítséget. Mivel a hálózat szakemberei a megyei kormányhivatalok alá tartoznak, a tervezési munkában csak a felsőbb iránymutatás alapján tudnak részt venni. Helyismeretük, személyes kapcsolataik, agrártámogatásokban való tájékozottságuk révén a tervezés szempontjából részvételük fontos olyan területek esetében is, amelyek nem kifejezetten mezőgazdasági területek.

Mellékelve helyrajzi szám listákat és kérdőívet kaptak, amelyek visszaküldése folyamatban van jelenleg is.

A postai úton küldött kérdőívek segítségével a falugazdászok:

- Megadhatták a kapcsolattartó elérhetőségét, és hogy milyen szinten kívánnak részt venni a tervezésben.

- Javaslatot tehetek arra, hogy a tervezésbe milyen egyéb érintettek bevonását tartják szükségesnek.
- Kifejthették véleményüket, feltehetik kérdéseiket a tervezéssel kapcsolatban.

Szervezet	Képviselő neve	Cím	Telefonszám	Email cím
NÉBiH Falugazdász Hálózata	Takács Károly	<u>Veszprém</u> Dózsa Gy. út 33. 8200	70/4365-110 88/400-606	<a href="mailto:takacsk@invitel.hu">takacsk@invitel.hu</a> <a href="mailto:takacsk@nebih.gov.hu">takacsk@nebih.gov.hu</a>

A visszaküldött kérdőíven megadott elérhetőségeikre, illetve elérhető címeikre tájékoztatást kaptak az egyeztetési tervanyagok közzétételéről, illetve meghívást kaptak a véleményezéshez kapcsolódó eseményekre (fórumok, terepbejárások).

### ***Agrárkamara tanácsadók célcsoportja***

A tanácsadók elérhetőségei a Magyar Agrárkamara honlapján megtalálhatók. Helyismeretük, személyes kapcsolataik, agrártámogatásokban való tájékozottságuk révén a tervezés szempontjából részvételük fontos olyan területek esetében is, amelyek nem kifejezetten mezőgazdasági területek.

Mellékelve helyrajzi szám listákat és kérdőívet kaptak, amelyek visszaküldése folyamatban van jelenleg is.

A postai úton küldött kérdőívek segítségével a tanácsadók:

- Megadhatták a kapcsolattartó elérhetőségét, és hogy milyen szinten kívánnak részt venni a tervezésben.
- Javaslatot tehetek arra, hogy a tervezésbe milyen egyéb érintettek bevonását tartják szükségesnek.
- Kifejthették véleményüket, feltehetik kérdéseiket a tervezéssel kapcsolatban.

Szervezet	Képviselő neve	Cím	Telefonszám	Email cím
Magyar Agrárkamara	Pataki Márta	<u>Veszprém</u> Mártírok u. 11. 8200	30/758-9677	<a href="mailto:pataki.marta@agrarkamara.hu">pataki.marta@agrarkamara.hu</a>

A visszaküldött kérdőíven megadott elérhetőségeikre tájékoztatást kaptak az egyeztetési tervanyagok közzétételéről, illetve meghívást kaptak a véleményezéshez kapcsolódó eseményekre (fórumok, terepbejárások).

### ***Tulajdonosok, gazdálkodók célcsoportja***

A tulajdonosok, gazdálkodók értesítése az önkormányzattól kapott adatok és tulajdoni lap másolatok alapján készült címlisták segítségével történt. Az értesítés módja postai levél küldés volt. A levélhez mellékelte helyrajzi szám listák, illetve kérdőív segítségével a tulajdonosok:

- Megadhatták kapcsolattartási célból elérhetőségüket, és hogy milyen szinten kívánnak részt venni a tervezésben.
- Beszámolhattak eddigi, Natura 2000-rel kapcsolatos tapasztalataikról.

- Jellemezheték a tulajdonukban álló területet művelés szempontjából.
- Javaslatot tehettek arra, hogy a tervezésbe milyen egyéb érintettek bevonását tartják szükségesnek.
- Kifejthették véleményüket, felteheték kérdéseiket a tervezéssel kapcsolatban.

A levélben kiemelésre került a megküldött információk továbbadásának fontossága családtagok, bérlők, szomszédok, tulajdonostársak, stb. körében.

A Balatonkenesei tátorjános kis kiterjedésű területe esetében a tulajdonosi jogokat a helyi önkormányzat és a Balaton-felvidéki Nemzeti Park Igazgatóság gyakorolja. Az érintett tulajdonosok megkeresése, és tervezésbe való bevonása viszonylag egyszerű.

A visszaküldött kérdőíven megadott elérhetőségeikre, illetve elérhető címeikre tájékoztatást kaptak az egyeztetési tervanyagok közzétételéről, illetve meghívást kaptak a véleményezéshez kapcsolódó eseményekre (fórumok, terepbejárások).

### ***Állami szervezetek, hatóságok, kormányhivatali szervek célcsoportja***

Az államigazgatási/hatósági szféra tájékoztatása és a tervezési részvételre való felkérése során a közvetlen, vagy közvetett szakmai érintettség egyaránt szempont volt.

Ennek értelmében tájékoztatást kaptak azok a szervezetek, amelyek a környezetvédelem, természetvédelem, mezőgazdaság vonatkozásában érintettek (pl. zöldhatóságok, vízügyi igazgatóságok). Megkeresésre kerültek továbbá azok a hivatalok, hatóságok, állami vagyongazdálkodók is, amelyek közvetlenül nem foglalkoznak a Natura 2000 hálózattal, mint természetvédelmi kategóriával, de mindennapi tevékenységük során feltehetően rendszeresen találkoznak a hálózatba tartozó földrészleteket érintő, különleges szabályokkal (pl. földhivatalok, építési örökség védelmi hivatalok, közútkezelők).

Nem kapott hangsúlyt a költségvetési szervek bevonása, és egyéb, olyan hatóságok tájékoztatása, amelyek esetében nem áll fenn a szakmai érintettség. (pl. Országos Egészségügyi Pénztár, NAV, Megyei Büntetés-végrehajtási Intézet, stb.)

Az elektronikus úton küldött kérdőívek segítségével az államigazgatási/hatósági szféra képviselői:

- Megadhatták a kapcsolattartó elérhetőségét, és hogy milyen szinten kívánnak részt venni a tervezésben.
- Javaslatot tehettek arra, hogy a tervezésbe milyen egyéb érintettek bevonását tartják szükségesnek.
- Kifejthették véleményüket, felteheték kérdéseiket a tervezéssel kapcsolatban.

A visszaküldött kérdőíven megadott elérhetőségeikre, illetve elérhető címeikre tájékoztatást kaptak az egyeztetési tervanyagok közzétételéről, illetve meghívást kaptak a véleményezéshez kapcsolódó eseményekre (fórumok, terepbejárások).

### ***A tájékoztatásba vont állami szervek listája:***

<b>Szervezet neve</b>	<b>Email cím</b>
Veszprém Megyei Kormányhivatal Építésügyi Hivatala	
Veszprém Megyei Kormányhivatal Növény- és Talajvédelmi Igazgatósága.	<a href="mailto:veszprem-nti@nebih.gov.hu">veszprem-nti@nebih.gov.hu</a>
Veszprém Megyei Kormányhivatal Erdészeti Igazgatósága	<a href="mailto:veszprem-erdeszeti@nebih.gov.hu">veszprem-erdeszeti@nebih.gov.hu</a>
Veszprém Megyei Kormányhivatal Földművelési Igazgatósága	<a href="mailto:veszprem-fm@nebih.gov.hu">veszprem-fm@nebih.gov.hu</a>

Szervezet neve	Email cím
Veszprém Megyei Kormányhivatal Élelmiszerbiztonsági és Állategészségügyi Igazgatósága	<a href="mailto:veszprem-megye@nebih.gov.hu">veszprem-megye@nebih.gov.hu</a>
Veszprém Megyei Kormányhivatal Földhivatala	<a href="mailto:veszprem_m@takarnet.hu">veszprem_m@takarnet.hu</a>
Veszprém Megyei Kormányhivatal Közlekedési Felügyelőség.	<a href="mailto:vezeto-veszprem@nkh.gov.hu">vezeto-veszprem@nkh.gov.hu</a>
Mezőgazdasági és Vidékfejlesztési Hivatal Veszprém Megyei Kirendeltsége	<a href="mailto:czapary.rita@mvh.gov.hu">czapary.rita@mvh.gov.hu</a>
Veszprémi Bányakapitányság	<a href="mailto:vbk@mbfh.hu">vbk@mbfh.hu</a>
Közép-dunántúli Vízügyi Igazgatóság	<a href="mailto:csonki@kdtvizig.hu">csonki@kdtvizig.hu</a> <a href="mailto:szekesfehervar@kdtvizig.hu">szekesfehervar@kdtvizig.hu</a> <a href="mailto:szfehervar@kdtvizig.hu">szfehervar@kdtvizig.hu</a>
Közép-dunántúli Körny., Term. és Vízügyi Felügyelőség	<a href="mailto:kozepdunantuli@zoldhatosag.hu">kozepdunantuli@zoldhatosag.hu</a>

### 3.4.3. Egyeztetés hatósági és területi kezelő szervekkel

A Natura 2000 területek esetében az államigazgatási/hatósági célcsoportot illetően megfigyelhető, hogy a címzettek között vagyonkezelő szervek is megtalálhatók (pl. vízügyi igazgatóságok, Honvédelmi Minisztérium, stb.).

A Balatonkenesei tátorjános esetében szerencsés, hogy a terület jelentős része a Balaton-felvidéki Nemzeti Park Igazgatóság kezelése alatt áll, és a tulajdonosként megjelenő helyi önkormányzat is együttműködik a kezelővel.

## Összegzés

A Balatonkenesei tátorjános területének kiterjedése kicsi, a Balatonhoz közel fekvő, de a tömegturizmus által kevésbé frekvenciált helyen fekvő ingatlanokat foglal magába. Ennek ellenére a település egyik nevezetessége. A terület önkormányzati és állami tulajdonban áll, utóbbiak kezelője a Balaton-felvidéki Nemzeti Park Igazgatóság.

Az önkormányzat hasznosítási elképzelésről, veszélyeztető tényezőről nem tud. Kapcsolattartónak a közterület felügyelő nevét és elérhetőségét adták meg, de érintett civil szervezeteket is javasoltak. Ezek megkeresése részben megtörtént, írásos vélemény nem érkezett részükről. Megadásra került a vadásztársaságok, környezetvédelmi és egyéb civil szervezetek elérhetősége. Ezek az érintettek postai levélben lettek tájékoztatva a tervezésről. Az egyeztetési szakasz során a helyi fórumok alkalmával meghívást kapnak/kaptak.

A tervezéssel kapcsolatban megkeresett, illetékes államigazgatási szervezetek részéről eddig a SMKH Építésügyi és Örökségvédelmi Hivatal Állami Főépítési Iroda (a BKÜ vonatkozásában), a Veszprém Megyei Kormányhivatal Földhivatala, a Pécsi Bányakapitányság, illetve a VMKH Erdészeti Igazgatósága jelezte részvételét a fenntartási tervek elkészítésében.



## **II. A Natura 2000 fenntartási terv készítését megalapozó dokumentáció**

