



ÚJ MAGYARORSZÁG
FEJLESZTÉSI PROGRAM
2007-2013
Európai Mezőgazdasági Fejlesztési Alap
a vidéki területekbe beruházó Európa



DARÁNYI IGNÁC TERV



Balaton-Élelvi Kör
Nemzeti Park

Szentkirályszabadja (HUBF20031)

különleges természetmegőrzési terület

fenntartási terve



EGYEZTETÉSI VÁLTOZAT

Csopak
2014.

Támogatási határozat azonosítója
1536230383

Balaton-felvidéki Nemzeti Park Igazgatóság

8229 Csopak, Kossuth utca 16.
Telefon: +36 87 555 260
Fax: +36 87 555 261

Balatoni Integrációs és Fejlesztési Ügynökség Kft.

8600 Siófok, Batthyány u. 1.
Tel.1.: 84 / 310-803
Tel.2.: 84 / 313-346
Fax: 84 / 317-002

Felelős tervező
Vers József

Vezető szakértők
Petróczi Imre (természetvédelem)
Vers József (agrár)

Közreműködő szakértők
Balatoni Integrációs Közhasznú Nonprofit Kft.:
Dr. Molnár Gábor, Fekete-Páris Judit, Egerszegi Zita, Magyarfalvi Attila

Balaton-felvidéki Nemzeti Park Igazgatóság:
Barcza Ákos, Barcza Gábor, Békássy Gábor, Dr. Cservenka Judit, Kenéz István, Korbély Barnabás, Magyar Máté, Megyer Csaba, Mészáros András, Nagy Attila, dr. Nagy Lajos, Selyem Anikó, Simon Pál, Sinka Gábor, Szabó Attila, Szerdahelyiné Bohák Mária, Szinai Péter, Tóth Szabolcs, Vers József, Vókó László

© Balaton-felvidéki Nemzeti Park Igazgatóság

Tartalomjegyzék

I. Natura 2000 fenntartási terv.....	4
1. A terület azonosító adatai	5
1.1. Név	5
1.2. Azonosító kód	5
1.3. Kiterjedés	5
1.4 A kijelölés alapjául szolgáló fajok és/vagy élőhelyek	5
1.4.1. Jelölő élőhelyek	5
1.4.2. Jelölő fajok	5
1.5. Érintett települések	5
1.6. Egyéb védeltségi kategóriák	5
1.7. Tervezési és egyéb előírások	5
1.7.1. Természetvédelmi kezelési terv	5
1.7.2. Településrendezési eszközök	5
1.7.3. Körzeti erdőtervek és üzemtervek	6
1.7.4. Körzeti vadgazdálkodási tervek és üzemtervek	6
1.7.5. Egyéb tervek	6
2. Veszélyeztető tényezők	7
3. Kezelési feladatok meghatározása	8
3.1. Természetvédelmi célkitűzés, a terület rendeltetése	8
3.2. Kezelési javaslatok	8
3.2.2. Élőhelyrekonstrukció és élőhelyfejlesztés	11
3.2.3. Fajvédelmi intézkedések	11
3.2.4. Kutatás, monitorozás	11
3.2.5. Mellékletek	12
3.2.5.1. Kezelési egységek térképe	12
3.4. A terv egyeztetési folyamatának dokumentációja	13
3.4.1. Felhasznált kommunikációs eszközök	13
3.4.2. A kommunikáció címzettjei	18
3.4.3. Egyeztetés hatósági és területi kezelő szervekkel	23
II. A Natura 2000 fenntartási terv készítését megalapozó dokumentáció	25

I. Natura 2000 fenntartási terv

1. A terület azonosító adatai

1.1. Név

Tervezési terület neve:	Szentkirályszabadja - különleges természetmegőrzési terület
-------------------------	---

1.2. Azonosító kód

Tervezési terület azonosítója:	HUBF20031
--------------------------------	-----------

1.3. Kiterjedés

Tervezési terület kiterjedése:	493,0100 ha
--------------------------------	-------------

1.4 A kijelölés alapjául szolgáló fajok és/vagy élőhelyek

1.4.1. Jelölő élőhelyek

1.4.2. Jelölő fajok

Ürge - *Spermophilus citellus*

1.5. Érintett települések

Település	Érintett terület (ha)	Település területének érintettsége (%)
Szentkirályszabadja	306,9234	13,71
Veszprém-Gyulafíratót	186,0886	1,46

1.6. Egyéb védettségi kategóriák

Típus	Kód	Név	Kiterjedés	Védetté nyilvánító jogszabály száma
-	-	-	-	-

1.7. Tervezési és egyéb előírások

1.7.1. Természetvédelmi kezelési terv

Nem készült.

1.7.2. Településrendezési eszközök

Szentkirályszabadja Község Önkormányzata Képviselő-testületének 12./2012. (VII.13.) önkormányzati rendelete Szentkirályszabadja Helyi Építési Szabályzatáról szóló 9./2007. (IX.01.) önkormányzati rendelet módosításáról.

A tervezési terület a szabályozási tervben Natura 2000 területként megjelenítésre került.

Veszprém Megyei Jogú Város Önkormányzata Közgyűlésének a 18/2005. (VI.1.) Ör. és a 26/2006. (V.29.) Ör. és az 55/2006. (VI.26.) Ör. és a 65/2006. (IX.18.) Ör. és a 3/2007. (I.29.) Ör. és a 38/2007.(IX.17.) Ör. és a 8/2008.(II.29.) Ör. és az 51/2008. (IX.15.) Ör. és a 66/2008.(X.31.) Ör. és a 20/2009.(V.28.) Ör. és a 42/2009. (IX.16.) Ör. és a 27/2010. (VI.28.) Ör. és a 8/2011.(II.24.) Ör. és a 13/2011.(IV.1.) Ör. és a 28/2011.(IX.16.) Ör. és a 36/2011.(XI.25.) Ör. és az 52/2011.(XII.16.) Ör. és a 62/2012.(XI.30.) Ör. és a 15/2013.(III.29.) Ör. és a 19/2013.(IV.26.) Ör-el módosított 61/2003.(XII.22.). Ör. A Veszprém Megyei Jogú Város Helyi Építési Szabályzata és Szabályozási Tervéről.

1.7.3. Körzeti erdőtervek és üzemtervek

A tervezési területre vonatkozóan a Balatonfüzfői Erdészeti Tervezési Körzet Második Erdőterve 2019. december 31-ig hatályos. Az új szabályozás szerint a tervezési körzet átkerült a Balatonfüredi Erdőtervezési Körzetbe, illetve részben Zirci Erdőtervezési Körzetbe, a körzeti erdőterv készítésének várható ideje az első esetben 2015-2016, a zirci körzet esetében pedig még nincs kitzúve az időpont.

1.7.4. Körzeti vadgazdálkodási tervek és üzemtervek

A tervezési terület az Újkúti VT vadászterülete

1.7.5. Egyéb tervek

- A Balaton Régió részletes fejlesztési terve, 2007-2013 (2006.)
- Balaton Kiemelt Üdülőkörzet Hosszú Távú Területfejlesztési Konceptió 2020-ig (2009.)
- Bakony és Balaton Keleti Kapuja Közh. Egyesület.Helyi Vidékfejlesztési Stratégiája 2013.

2. Veszélyeztető tényezők

Kód	Veszélyeztető tényező neve	Jelentősége H=nagy M=közepes L=kicsi	Érintett terület nagysága (%)	Milyen jelölő élőhelyre vagy fajra és milyen módon gyakorol hatást?
Belső				
A03.03	kaszálás felhagyása/hiánya	H	10	A területen található ürgeállományra negatív hatású
A04.02	alullegeltetés	M	50	A területen található ürgeállományra negatív hatású
A04.03	pásztorokodás felhagyása, legeltetés hiánya	L	50	A területen található ürgeállományra negatív hatású
D04	repülőterek, légifolyosók	M	100	Az ürgeállományra táplálkozni járó ragadozó madárfajokat veszélyezteti.
D04.02	sportrepülőterek, helikopter leszállók	L	10	Az ürgeállományra táplálkozni járó ragadozó madárfajokat veszélyezteti.
E02.03	egyéb ipari vagy kereskedelmi terület	M	5	A területen található ürgeállományra negatív hatású
E04.02	katonai létesítmény a tájban	H	5	Az ürgeállományra táplálkozni járó ragadozó madárfajokat veszélyezteti.
G01.03.02	terepjáróval végzett tevékenység	M	30	A területen található ürgeállományra negatív hatású
G01.05	vitorlázó repülés, sárkányrepülés, siklóernyőzés, hőlégballonozás	L	100	Az ürgeállományra táplálkozni járó ragadozó madárfajokat veszélyezteti.
G04.02	felhagyott katonai használat	L	50	A területen található ürgeállományra negatív hatású
H05	talajszennyezés és szilárd hulladék	M	1	A területen található ürgeállományra negatív hatású
I01	idegenhonos inváziós fajok jelenléte	H	30	A területen található ürgeállományra negatív hatású
J03.02	élőhelyi-összeköttetések (konnektivitás) csökkenése emberi hatásra	M	100	A területen található ürgeállományra negatív hatású
J03.02.03	genetikai keveredés akadályozása	L	100	A területen található ürgeállományra negatív hatású
Külső				
E03.03	inert hulladék	M	1	A területen található ürgeállományra negatív hatású

3. Kezelési feladatok meghatározása

3.1. Természetvédelmi célkitűzés, a terület rendeltetése

Fő célkitűzések:

- Az ürge (*Spermophilus citellus*) állomány nagysága és állományának területi kiterjedése ne csökkenjen. Ennek érdekében élőhelyén a rendszeres kaszálásos vagy legeltetési gyepterület kezelés biztosítása. A rendeltetésszerű és szükségszerű repülőtéri tevékenység körébe nem tartozó, az ürgeállományt megzavaró, illetve károsító tevékenységek visszaszorítása a területen. Kivételt képeznek a természetvédelmi céllal végzett tevékenységek (befogások, áttelepítések, tudományos céllal végzett kutatások).
- A repülőtéri infrastruktúra fejlesztése ne járjon együtt az ürge állomány élőhelyének feldarabolódásával, az ürgepopuláció szétaprózódásával, elszigetelődésével.

További célok:

- A területen található cserjésedett gyepek legelőterületté alakítása.

A terület rendeltetése:

Az országos szinten kiemelkedő ürge populáció fennmaradásának biztosítása. állapot, illetve a fenntartó gazdálkodás feltételeinek biztosítása.

3.2. Kezelési javaslatok

3.2.1. Élőhelyek kezelése

3.2.1.1. *Általános, gazdálkodáshoz nem köthető intézkedések*

- A reptér burkolt területeinek növelése kerülendő, szükség szerint azonban az ürgepopuláció aktuális területi elhelyezkedésének ismeretében és annak figyelembevételével történjen
- A reptér környéki anyaggyűjtőhelyekből a vegyes hulladék eltávolítása és a további hulladéklerakás megakadályozása indokolt
- A reptér területének egyéb hasznosításából adódó károkat (autóversenyek, más tömegrendezvények) mérsékelni kell, az igénybe vett terület kijelölésénél, a rendezvény tervezésénél a Natura 2000-es faj állományának aktuális elhelyezkedését figyelembe kell venni, annak védelmére törekedni kell

3.2.1.2. *Gazdálkodáshoz köthető intézkedések*

A gazdálkodáshoz köthető intézkedési javaslatok alapja a gyepek esetében a 269/2007. (X. 18.) Korm. rendelet, az erdők esetében a területre érvényben lévő erdőterület rendelet és a 2009. évi XXXVII. törvény (az erdőről, az erdő védelméről és az erdőgazdálkodásról), valamint a 1996. évi LIII. törvény (a természet védelméről). Egyes kezelési egységek esetében, az ott előforduló kiemelt értékű élőhelyek és fajok fenntartása érdekében - az 1996. évi LIII. törvény (a természet védelméről) alapján - szükséges a 269/2007. (X. 18.) Korm. rendeletben, továbbá a vonatkozó erdőterület rendeletben vagy vadgazdálkodási tervben megfogalmazott előírásoknál szigorúbb korlátozások meghatározása, melyek - a törvényi erejű megalapozottság miatt - a kötelező előírások között jelennek meg.

3.2.1.2.1. Mezőgazdálkodás

Gyeppek:

GY kezelési egység

Kötelező előírások:

- Tárcsázás nem megengedett (GY10).
- Gyepszellőztetés nem megengedett (GY12).
- Kiszántás nem megengedett (GY13).
- A gazdálkodási tevékenység során a gyepfelszín maradandó károsítása tilos (GY16).
- Legeltetéssel és/vagy kaszálással történő hasznosítás (GY22).
- Az inváziós és termőhely idegen fajok megtelepedését és terjedését meg kell akadályozni, állományuk visszaszorításáról mechanikus védekezéssel vagy speciális növényvédő szer kijuttatásával kell gondoskodni, ezen a technológián túl egyéb vegyszerhasználat tilos. (GY115)

Kezelési javaslatok:

- Nem speciális növényvédő szer kijuttatása esetén inváziós fásszárúak vegyszeres irtása, a területileg illetékes hatóság engedélye alapján lehetséges (GY27).
- A gyeppek cserjésedését meg kell akadályozni, azonban a szórtan jelentkező őshonos cserjék megőrzésére törekedni kell (GY28).
- Cserjeirtás csak szeptember 1. és február 28. közötti időszakban lehetséges (GY29).
- A természetes gyepekben őshonos méretes fák (30 cm törzsátmérő felett) és a vadgyümölcsök (törzsátmérő megjelölése nélkül) megőrzése kötelező (GY30).
- A cserjeirtás megkezdésének időpontját legalább 5 nappal korábban írásban a működési terület szerinti nemzeti park igazgatóságának be kell jelenteni, valamint a meghagyásra szánt cserjéket cserjefoltokat a működési terület szerint érintett NPI-gal egyeztetni kell. (GY31)
- A működési terület szerinti nemzeti park igazgatóság általi kijelölésüket követően a fajgazdag, vagy védett fajokat tartalmazó cserjés foltokat nem szabad eltávolítani. (GY32).
- Gyepterületen előforduló, 1,5 m-nél magasabb tájidegen faegyedeket lábon állva kell vegyszeres kezelésben részesíteni (törzs megfűrése, vegyszer injektálása); a hatékonyság érdekében a vegyszert is alkalmazó munkát a vegetációs időszak kezdetén (április-május) kell elvégezni. (GY34)
- Téli legeltetés az illetékes természetvédelmi hatóság engedélye alapján lehetséges. (GY47)

Szántók:

- Szántók nincsenek a tervezési területen.

Vizes élőhelyek:

- Vizes élőhelyek nincsenek a tervezési területen.

Erdőgazdálkodás:

E1 kezelési egység

Kötelező előírások:

- Az üzemtervezett erdőrészekre vonatkozó kötelező érvényű előírásokat az erdőterv tartalmazza.

Kezelési javaslatok:

- A fakitermeléshez és anyagmozgatáshoz szükséges közelítő nyomok csak a közösségi jelentőségű fajok és élőhelyek védelmét figyelembe véve jelölhetők ki. (E09)

E2 kezelési egység

Kötelező előírások:

A kezelési egységre vonatkozóan kötelező előírások nincsenek.

Kezelési javaslatok:

- A fakitermeléshez és anyagmozgatáshoz szükséges közelítő nyomok csak a közösségi jelentőségű fajok és élőhelyek védelmét figyelembe véve jelölhetők ki. (E09)
- Az idegenhonos és tájidegen fafajú szabad rendelkezésű erdők és fásítások felújítása nem kívánatos, azok más művelési ágban (pl. gyepterület) hasznosítandók. (E67)
- A környező gyepterületek védelme érdekében törekedni kell az erdészeti tájidegen fajok alkotta állományok jelenlegi területen túli terjeszkedésének megakadályozására. Az erdőszegélyekben található intenzíven terjedő lágú- és fásszárúak továbbterjedését lehetőleg mechanikus módszerekkel (pl. kézi cserjeirtás, szárzúzás) kell megakadályozni. (E69)
- Az intenzíven terjedő fajok elleni vegyszer használata a következő előírások mellett:
 - Az ellenőrizhetőség biztosítása érdekében a vegyszerbe minden esetben színező anyag keverése.
 - Javasolt alkalmazási idő: július-augusztus.
 - Alkalmazás – a fásszárú fajok visszaszorítása érdekében – kéregre kenéssel, tuskóecseteléssel, fainjektálással, nem légi úton történő permetezéssel, ártéren – a gyalogakác kivételével – fainjektálással.
 - Az alkalmazható szerek lehetőleg környezetbarát, gyorsan felszívódó hatóanyagúak, szelektív kijuttatásra alkalmasak legyenek, melyek levélen vagy kambiumon keresztül felszívódnak és a növény sarjadásmentes irtását biztosítják.
 - Csak erdészeti felhasználásra is engedélyezett készítmények alkalmazása (az engedélyokiratban foglalt módon, az egyéb vonatkozó jogszabályi előírások betartásával, a kijuttatáshoz szükséges hatósági engedélyek birtokában).
 - Megfelelő vastagságú egyedek esetében injektálás, kéreghántás vagy levágás után a vágásfelület pontpermetezése, illetve kenése útján alkalmazható vegyszer.
 - Vékonyabb egyedek, illetve korábbi kezelés után kihajtó sarjak esetében levélen felszívódó gyomirtó alkalmazása, csöppenésmentes kijuttatással. (E70)

Vadgazdálkodás

- A területen vadgazdálkodás nem folyik.

3.2.2. Élőhelyrekonstrukció és élőhelyfejlesztés

A tervezési területen élőhelyrekonstrukció és élőhelyfejlesztés nincs tervezve és ezek körébe tartozó beavatkozás nem is szükséges.

3.2.3. Fajvédelmi intézkedések

- **Ürge** (*Spermophilus citellus*)

Néhány évtizede még a száraz legelők gyakori rágcsgálója volt az ürge, mely az állattartás és a legeltetés visszaszorulásával nagyon megritkult az országban. Területünkön a vastagabb löszös talajú legelőkön fordul elő, de van előfordulása erősen dolomitos, dolomittal kevert talajú gyepekben is. Nappali életmódú állat, mely éjszakáit üregrendszerében tölti. Téli álmát hibernált állapotban tölti. Évente egyszer szaporodik, a nőstények üregük mélyén, május folyamán hozzák világra 3-8 utódokat. A tervezési területen a reptér gyepek kifutói és azok környéke igen kedvező élőhelyet jelentenek a faj számára. A terület ürge-populációja igen jelentős.

Fajvédelmi intézkedések:

- A szőrmés kisragadozók állománynagyságának csökkentése indokolt
- Az állomány folyamatos monitorozásának eredményei alapján szükség szerint visszatelepítés, lehetőség szerint befogás más populációk kialakítása vagy megerősítése céljából

3.2.4. Kutatás, monitorozás

A tervezési területet a térségben dolgozó szakemberek megfelelő rendszerességgel érintik, a biotikai értékek vizsgálatának kutatási és monitoring programokba való bevonását nem tartjuk szükségesnek.

3.2.5. Melléklek

3.2.5.1. Kezelési egységek térképe

HUBF20031 Szentkirályszabadja különleges természetmegőrzési terület fenntartási terve

Kezelési egységek térképe

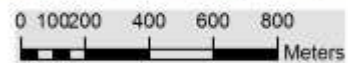
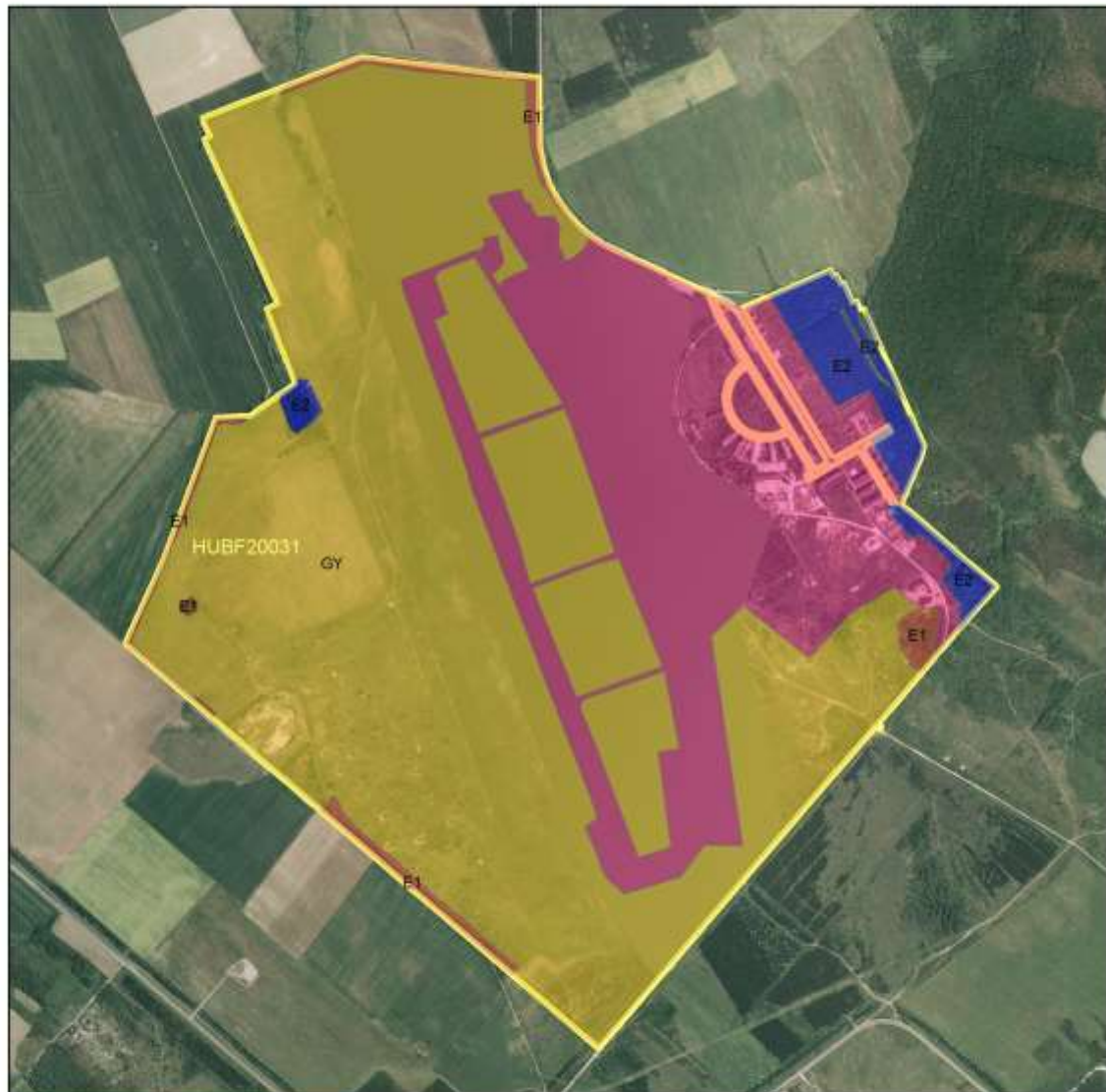

3.2.5.2. Kezelési egységek táblázata

Kezelési egység	Érintett ingatlanok (hrsz.)	Érintett MEPAR-blokk
Erdő1 (E1)	Szentkirályszabadja 023/5, Gyulafirátót 0230/4,	XU45L-U-12
Erdő2 (E2)	Szentkirályszabadja 023/3, Gyulafirátót 0230/1, 0230/19, 0230/20, 0230/27, 0230/4,	XE8YL-D-12, XU45L-U-12
Gyep (GY)	Gyulafirátót 0230/4, Szentkirályszabadja 023/5	XU45L-U-12, XQ45L-Q-12, XULKL-Q-12, XPQ5L-A-12, XP6KL-6-12, XNURL-1-12, XNMRL-T-12, XNLKL-K-12, NTKL-R-12, XNTKL-R-12, XP45L-P-12, XPKCL-C-12, XPKCL-C-12

3.4. A terv egyeztetési folyamatának dokumentációja

3.4.1. Felhasznált kommunikációs eszközök

A tervezési munka kommunikációs elemei

A tervezési munka során a kommunikáció céljaihoz kerültek megválasztásra a célcsoportok tekintetében megfelelő kommunikációs elemek. Ezek alkalmazása, megvalósítása a projekt során a fenntartási terv készülségi fázisaihoz igazodott. Egy-egy kommunikációs cél megvalósulását többféle elem tette lehetővé, illetve egyes elemek több cél megvalósítását is szolgálták.

A tervezési kommunikációs munka elemei:

- A Natura 2000 hálózat jelentőségének bemutatása a hazai és az európai természeti környezet megóvásában.
- A tervezési terület közösségi jelentőségű természeti értékeinek bemutatása.
- A tervezési terület közösségi jelentőségű természeti értékeit veszélyeztető tényezők bemutatása.
- Az érintettek (gazdálkodók, lakosság) igényeinek, javaslatainak feltérképezése.
- A tervezési terület közösségi jelentőségű természeti értékeinek fennmaradásához szükséges korlátozások bemutatása és indoklása.
- A tervezési egység Natura 2000 szempontjából szükséges fenntartási és fejlesztési igényeinek bemutatása.
- Az érintettek javaslatainak fenntartási tervben történő megjelenésének bemutatása,
- A Natura 2000 területen történő gazdálkodáshoz és fejlesztési feladatokhoz igénybe vehető források bemutatása.

Kommunikációs feladatok:

- Partneri adatbázis összeállítása gyűjtött adatokkal.
- Internetes projekt honlap tervezése, készítettése, feltöltése.
- Önkormányzati adatkérő lapok elkészítése.
- Önkormányzati tájékoztatás és adatkérő lapok kiküldése.

- Kérdőívek készítése az érintettek célcsoportok számára.
- Felkérő levelek elkészítése az érintett célcsoportok számára.
- Postai levelek kiküldése tulajdonosok, civil szervezetek, falugazdászok, agrárkamarai tanácsadók, LEDAER akciócsoportok számára.
- Elektronikus levelek kiküldése a tervezésben érintett államigazgatási szervek, hatóságok számára.
- Fenntartási terv egyeztetési változatának közzététele (honlapon, önkormányzatnál).
- A címlistán szereplő érintettek értesítése a fenntartási tervek közzétételéről.
- Helyi terepbejárások, fórumok szervezése és lebonyolítása.
- A fórumokon, egyeztetéseken elhangzottak dokumentálása.
- Fenntartási tervek egyeztetési változatának frissítése, vélemények átvezetése, csatolása.
- Végleges fenntartási tervek elkészítése.
- Tervezési folyamat zárása, tájékoztató kiadvány készítése.

Folyamatosan végzett feladatok

- Beérkező írásos vélemények folyamatos rendszerezése.
- Beérkező tulajdoni lapok feldolgozása, tulajdonosi címlista készítése.
- Írásban és telefonon érkező kérdések megválaszolása.
- Partneri adatbázis folyamatos frissítése a beérkezett adatokkal.
- Fenntartási tervek átdolgozása a Vidékfejlesztési Minisztérium aktuális szakmai útmutatásai szerint.

A kommunikációs tevékenység tartalma

A kommunikációs tevékenység célja a területileg érintett szereplők (tulajdonosok, gazdálkodók, önkormányzatok, civil szervezetek, állami szereplők, stb.) bevonása a tervezés folyamatába.

A munka tartalmi része célok tekintetében két csoportra osztható:

- *Előkészítő tevékenység:* érintett szereplők feltérképezése, tájékoztatása, tervezésbe való bevonása, kezdeti véleményezési, javaslattevési lehetőség megteremtése.
- *Egyeztetési tevékenység:* az elkészült fenntartási tervek egyeztetési változatának közzététele, vélemények összegyűjtése, dokumentálása és beépítése a végleges tervanyagba.

Honlap létrehozása, üzemeltetése

A honlap egyfelől a Natura 2000 hálózattal és a fenntartási tervek készítésével kapcsolatos tájékoztatást segíti, másfelől lehetőséget biztosít a tervezésbe való bekapcsolódásra.

Tájékoztatási funkció

A projekt legfőbb kommunikációs „bázisát” a létrehozott projekt honlap adja, amelynek címe a következő: <http://natura2000.balatonregion.hu/>

A weboldal a Balatoni Integrációs Kft. és a Balaton-felvidéki Nemzeti Park Igazgatóság együttműködésében megvalósuló, 11 db Natura 2000 terület fenntartási terveinek közös oldala. Megtalálhatók rajta a Natura 2000 hálózatról szóló alapvető információk, továbbá a fenntartási terv készítés jogi és szakmai keretei, amelyek mindegyik terület esetében azonosak.

A honlap a rajta keresztül elérhető széleskörű információk miatt fontos hivatkozási alapot képez minden egyes postai levélben, e-mailben, sajtóhirdetésben.

A honlapon külön területi oldalak segítik a tájékozódást, a terület specifikus információk tagolását. A területi oldalakon, a „letölthető anyagok” között kerülnek közzétételre a fenntartási tervek egyeztetési változatai, de megtalálhatók itt a tervezés szempontjából lényeges, alapvető információk:

- A terület lehatárolása nagy vonalakban (egyszerűen megnyitható kép fájl),
- A terület Natura 2000 adatlapja, rajta a főbb adatok, jelölőfajok, veszélyeztető tényezők felsorolása,
- A területet érintő helyrajzi számok listája településenként csoportosítva,
- A terület pontos lehatárolása Google Earth alapon, nagyítható módon.

A honlap számos hasznos linket tartalmaz, amelyek a Natura 2000 és a hazai természetvédelem hivatalos oldalaira kalauzol. A főbb jogszabályok, úgy mint a **275/2004. (X. 8.) Kormányrendelet** valamint a **14/2010. (V. 11.) KvVM rendelet** is elérhető a **honlapról**.

Véleményezési, regisztrációs funkció

A honlap szöveges részei úgy kerültek megfogalmazásra, hogy az olvasó – a témában való jártasságának megfelelően – könnyen megtalálja a szükséges információkat, továbbá nyilvánvalóvá váljon mindenki számára, hogy a nyílt tervezési folyamatban lehetőség van érdemi javaslatok és kérdések megfogalmazására, és eljuttatására a terv készítői felé. A területi oldalak végén feltűnő felirat hirdeti a véleményezési lehetőséget, amelyre kattintva technikailag könnyen megoldható a javaslatok, kérdések beküldése.

Külön menüpont készült a véleményezési lehetőségek bemutatása céljából. Ezen az oldalon letölthető kérdőívek is rendelkezésre állnak, amelyeket a postai/e-mailes véleményezéshez készítettük, de fontosnak tartjuk digitális elérhetőségük biztosítását is.

Sajtóközlemény megjelentetése a regionális sajtóban

A sajtóközlemény célja kettős:

- Tájékoztatást adni fenntartási terv készítéséről a projekt megindításáról,
- Felhívni a figyelmet a honlapra, és felkérni az érintetteket, hogy a folyamatban vegyenek részt és a honlapon keresztül jelentkezzenek be a partneri adtabázisba.

Az első sajtómegjelenés a Balatoni Futár című, havi magazin júliusi számában található. Kedvező, hogy ez a lap népszerű a Balaton Kiemelt Üdülőkörzet településein, különösen önkormányzati szakemberek, területfejlesztési témák iránt érdeklődők, civil szervezetek körében. A visszajelzések alapján a lap 6. oldalán található 1/3 oldalas cikkünk sok érintetthez eljutott. A cikkben a Natura 2000 területekkel érintett települések nevei kerültek felsorolásra, valamint megjelent a projekt honlap címe is. Kiemelésre került a célcsoportok részvételének szükségessége, illetve a véleményezés fontossága.

Partneri adatbázis létrehozása

A projekt lebonyolítása során megvalósítandó kommunikációs, egyeztetési tevékenységhez szükséges az érintett önkormányzat(ok), gazdálkodó szervezetek, vagyongazdálkodók, hatóságok, tulajdonosok, stb. elérését lehetővé tevő adatbázis létrehozása.

A tevékenység több irányú:

- Honlapon keresztül bejelentkezettek regisztrálása,
- Az érintett ingatlanok tulajdoni lapja alapján a tulajdonosok rögzítése,
- Területileg illetékes szakmai szervezetek, önkormányzatok, falugazdászok, stb. elérhetőségének összegyűjtése.

A kommunikációs tervben meghatározásra kerültek azok a célcsoportok, amelyeket a 43/2012 VM-rendelet alapján célszerű bevonni a tervekészítés folyamatába. A munka során elkészítésre került egy célcsoport bontású, érintett szereplőket összegyűjtő címlista, amely tartalmazza az érintettek elérhetőségeit (postai cím, e-mail cím, képviselő), és folyamatos bővítésre, frissítésre alkalmas.

Levelek, e-mailek küldése

A partneri adatbázis megfelelő alapot képez postai, illetve elektronikus levelek küldéséhez. A partneri adatbázis úgy került kialakításra, hogy egyúttal körlevél törzsdokumentumként is funkcionáljon, megkönnyítve a postai levelek elkészítését, címzését.

A kiküldött levelekre – függetlenül attól, hogy postaiak, vagy elektronikusak – egységesen igaz, hogy már a kapcsolatfelvétel szintjén is az interaktivitást segítik. Ezzel kapcsolatban a legcélszerűbb eszköznek a célcsoport specifikus kérdőívek bizonyultak. Leveleinkben kitértünk kiemelésre került a kérdőívek visszaküldésének fontossága, illetve az is, hogy a 43/2012 VM rendelet előírásai, továbbá a szakmai szempontok egyaránt indokolják a nyílt tervezésben való széleskörű részvételt.

Postai levelek

Postai leveleket kerültek kiküldésre a civil szervezeteknek, vadásztársaságoknak, LEADER akciócsoportoknak, falugazdászoknak, agrárkamrai tanácsadóknak valamint a tulajdonosok számára is. A leveleket az egyszerű, nem túl terjengős, informatív megfogalmazás jellemzi, figyelembe véve a célcsoport specifikus szempontokat.

Elektronikus levelek

Elektronikus levelet kaptak az államigazgatási szervezetek, hatóságok, az önkormányzat. A tapasztalatok szerint az érintettek ezen csoportjai már berendezkedtek az elektronikus levelezésre. Ezt bizonyítja, hogy a kérdőív visszaküldők többsége is az elektronikus visszaküldést választotta.

Nyitó falufórum

Célja:

- Személyes kapcsolat kialakítása a tervekészítő szakemberek és az érintettek között.
- A terület bemutatása, Natura 2000 státusz indokoltsága.

- Használattal kapcsolatos általános problémák, vélemények, észrevételek összegyűjtése.
- Fenntartás céljainak, prioritásainak bemutatása.

Terepbejárás

A fenntartási terv elkészítéséhez szükséges helyszíni bejárásokat a szakértők az érintettek képviselőivel (falugazdász, önkormányzati képviselő, gazdák képviselője, stb.) együtt bonyolítják le. Cél, a helyi tapasztalatok minél szélesebb körű megismerése.

Gazdafórumok

A fenntartási terv készítésének egyes szakaszaiban a szakértők egyeztetik a programot az érintett gazdákkal, szakmai szervezetekkel. Ehhez kapcsolódóan a résztvevők javaslatokat, észrevételeket tehetnek, melyek szakmai vizsgálatot követően beépítésre kerülnek a fenntartási tervbe.

Fenntartási terv tervezet véleményezése

Az érintett szervezetek, lakosság, gazdák képviselői részére a fenntartási terv véleményezésre megküldésre kerül. A véleményezés interneten illetve postai úton, valamint az önkormányzat bevonásával kerül lebonyolításra. Az internetet kevésbé használó érintettek részére a terv a helyi polgármesteri hivatalon keresztül kerül közzétételre lehetőséget biztosítva egyben a vélemények, javaslatok megtételére.

A fenntartási tervhez beérkező javaslatok szakmai vizsgálatáról, befogadásáról a javaslattevő írásos tájékoztatást kap.

Kiadvány készítése

Az elfogadott fenntartási terv alapján a projektgazda egy könnyen érthető kivonatot készít, mely a terület képi bemutatása mellett bemutatja a terület fenntartásához kapcsolódó célokat, feladatokat, javasolt gazdálkodási módokat, stb. Cél, hogy a terület lakossága, gazdái számára is egy érthető, tevékenységüket, gazdálkodásukat segítő kiadvány készüljön.

Kommunikációs tevékenység hatáselemzése

A fenntartási tervhez beérkezett vélemények, javaslatok elemzése a célcsoportok reprezentativitása, számossága szempontjából. A vizsgálat képet ad arról, hogy az egyes célcsoportok milyen aktivitással kapcsolódtak be a tervkészítés folyamatában.

Reprezentatív felmérés a fenntartási terv készítésének ismeretéről, folyamatában való részvételről, a terv jövőbeni hatásáról a gazdálkodás, területhasználat során.

PR cikk megjelentetése

Írásos sajtóanyag megjelentetése a projekt befejezéséről, az elkészült terv rövid bemutatásáról, a projekt eredményéről.

A kommunikáció célcsoportjai, és kommunikációs eszközök:

Célcsoport	Kommunikációs eszközök
Gazdálkodók (növénytermesztők, állattenyésztők, erdő- és vadgazdálkodók) Helyi gazdakörök	- levélben vagy e-mailben történő tájékoztatás - terepbejárás - gazda- és falufórum - önkormányzati közzététel - honlap - sajtóközlemény
Tulajdonosok, illetve vagyonkezelők	- gazda- és falufórum - önkormányzati közzététel - honlap - sajtóesemény
Államig. szervek, hatóságok	- levélben vagy e-mailben történő tájékoztatás
Önkormányzatok	- levélben vagy e-mailben történő tájékoztatás - falufórum
Környezetvédelmi/társadalmi civil szervezetek/	- levélben vagy e-mailben történő tájékoztatás - falufórum
Falugazdász hálózat	- levélben vagy e-mailben történő tájékoztatás - terepbejárás - gazda- és falufórum
Agrárkamara (szakmai érdekképviseleti szerv)	- levélben vagy e-mailben történő tájékoztatás - terepbejárás - gazda- és falufórum
LEDAER Helyi Akciócsoport	- levélben vagy e-mailben történő tájékoztatás
Lakosság	- honlap - sajtóesemény - falufórum

3.4.2. A kommunikáció címzettjei

Önkormányzatok célcsoportja

Elérhetőségi adataik nyilvánosak, az e-mail-es elérhetőség mindegyikük esetében megoldott. A Szentkirályszabadja néven lehatárolt Natura 2000 tekintetében Szentkirályszabadja község mellett Veszprém város önkormányzata is érintett területileg. Megkeresésük elektronikus levél formájában történt. Mellékelve helyrajzi szám listák és kérdőív került kiküldésre, amelyet kitöltve visszaküldtek.

A kérdőívek segítségével:

- Megadásra került az önkormányzati kapcsolattartó elérhetősége.
- Jellemzésre került az érintett terület (művelési mód, tulajdonosi szerkezet).
- Megadásra került az érintett civil szervezetek, vadásztársaságok, falugazdászok, stb. elérhetősége.
- Az önkormányzatok kifejtették véleményüket, feltehetik kérdéseiket a tervezéssel kapcsolatban,

A visszaküldött kérdőíven megadott elérhetőségeikre tájékoztatást kaptak az egyeztetési tervanyagok közzétételéről, illetve meghívást kaptak a véleményezéshez kapcsolódó eseményekre (fórumok, terepbejárások).

Az önkormányzati kapcsolatfelvétel során vált ismertté az, hogy a polgármesteri hivatalok szinte mindegyike rendelkezik 2010. évi ingatlan nyilvántartási adatbázissal, amelyből tulajdoni lap másolatok rendelkezésükre állnak.

Szervezet	Képviselő	Település	Cím	Tel.	E-mail	Kapcsolat.
Szentkirályszabadja Község Önkormányzata	Iványi András polgármester	<u>Szentkirályszabadja</u>	Petőfi u.12. 8225	88/599-310 88/599-320	pmh.szksz@chello.hu, info@szentkirályszabadja.hu	Szántód László jegyző Kovács Zsolt műszaki ügyintéző
Veszprém Város Önkormányzata	Porga Gyula polgármester	<u>Veszprém</u>	Óváros tér 9. 8200	88/549-210, 549-100	porga.gyula@veszprem.hu, vmjv@gov.veszprem.hu	Károlyi Zoltán üzemeltetési csoportvezető zkarolyi@gov.veszprem.hu 88/549-323

Civil szervezetek célcsoportja

Az önkormányzati adatszolgáltatás alapján készült el a lehetséges érintett civil szervezetek listája. Az alapítványok, egyesületek körében szempont volt, hogy ténylegesen működő szervezetekről legyen szó, illetve a környezetvédelem megjelenjen tevékenységükben. Utóbbi nem az alapszabályokból került megállapításra, hanem az önkormányzat iránymutatása volt mérvadó. A civil szervezetek körében szerepelnek a vadásztársaságok is, amelyek területi illetékességük miatt érintettjei lehetnek a Natura 2000 tervezésnek, akkor is, ha egy adott területen nem folyik vadgazdálkodás.

Mellékelve helyrajzi szám listákat és kérdőívet kaptak, amelyek visszaküldése folyamatban van jelenleg is.

A kérdőívek segítségével a civil szervezetek:

- Megadhatták a kapcsolattartó elérhetőségét.
- Javaslatot tehettek arra, hogy a tervezésbe milyen egyéb érintettek bevonását tartják szükségesnek.
- Kifejthették véleményüket, feltehetik kérdéseiket a tervezéssel kapcsolatban.

Szervezet	Képviselő	Cím	Telefonszám	E-mail cím
Újkúti Vadásztársaság	Máhl Ferenc elnök	<u>Balatonalmádi</u> Szivárvány u. 7. 8220	Telefonszám: 06-20-927-4988	iroda@mahl.hu
OMVK Veszprém megyei Területi Szervezete	Pap Gyula elnök	<u>Veszprém</u> Dózsa Gy. u. 32. 8200	06-88/ 422-298	veszprem@omvk.hu
Csalán Környezet-és Természetvédő Egyesület	Dr. Szalay Tímea elnök	<u>Veszprém</u> Rákóczi u. 3. 8200	88/578-390, 06/30/468-49-94	csalan@csalan.hu

A visszaküldött kérdőíven megadott elérhetőségeikre, illetve elérhető címeikre tájékoztatást kaptak az egyeztetési tervanyagok közzétételéről, illetve meghívást kaptak a véleményezéshez kapcsolódó eseményekre (fórumok, terepbejárások).

LEDAER akciócsoportok célcsoportja

Minden Natura 2000 terület esetében megállapítható, hogy az mely LEDAER akciócsoport(ok) működési területét érinti. A munkaszervezetek önálló honlapokat üzemeltetnek, így elérhetőségük könnyen megtalálható.

Ezek a szervezetek dolgozták ki a 2007-2013 évek között érvényes Helyi Vidékfejlesztési Stratégiákat, ezért tervezésbe való bevonásuk indokolt. A stratégiák általában tartalmazznak olyan célokat, intézkedéseket, amelyek a biodiverzitás megőrzésére, vegyszermentes, természetközeli gazdálkodásra, extenzív állattartásra, vízgazdálkodás javítására terjednek ki, kapcsolódva ezzel a Natura 2000 területeken való gazdálkodás céljaihoz.

Mellékelve helyrajzi szám listákat és kérdőívet kaptak, amelyek visszaküldése folyamatban van jelenleg is.

A kérdőívek segítségével a LEDAER akciócsoportok:

- Megadhatták a kapcsolattartó elérhetőségét, és hogy milyen szinten kívánnak részt venni a tervezésben.
- Javaslatot tehettek arra, hogy a tervezésbe milyen egyéb érintettek bevonását tartják szükségesnek.
- Kifejthették véleményüket, feltehették kérdéseiket a tervezéssel kapcsolatban.

Szervezet	Képviselő	Cím	Telefonszám	E-mail cím
Bakony és Balaton Keleti Kapuja Közh. Egyesület.	Pergő Margit elnök	Berhida Veszprémi út 1-3. 8181	30/383-3120	kontics.monika@bakonyesbalaton.hu

A visszaküldött kérdőíven megadott elérhetőségeikre, illetve elérhető címeikre tájékoztatást kaptak az egyeztetési tervanyagok közzétételéről, illetve meghívást kaptak a véleményezéshez kapcsolódó eseményekre (fórumok, terepbejárások).

Falugazdászok célcsoportja

A falugazdász hálózat a járási rendszernek köszönhetően a 2013. tavaszi időszakban átalakítás alatt állt. A címlista elkészítéséhez az önkormányzattól kapott elérhetőségek nyújtották a legnagyobb segítséget. Mivel a hálózat szakemberei a megyei kormányhivatalok alá tartoznak, a tervezési munkában csak a felsőbb iránymutatás alapján tudnak részt venni. Helyismeretük, személyes kapcsolataik, agrártámogatásokban való tájékozottságuk révén a tervezés szempontjából részvételük fontos olyan területek esetében is, amelyek nem kifejezetten mezőgazdasági területek.

Mellékelve helyrajzi szám listákat és kérdőívet kaptak, amelyek visszaküldése folyamatban van jelenleg is.

A postai úton küldött kérdőívek segítségével a falugazdászok:

- Megadhatták a kapcsolattartó elérhetőségét, és hogy milyen szinten kívánnak részt venni a tervezésben.
- Javaslatot tehetek arra, hogy a tervezésbe milyen egyéb érintettek bevonását tartják szükségesnek.
- Kifejthették véleményüket, feltehetik kérdéseiket a tervezéssel kapcsolatban.

Szervezet	Képviselő	Cím	Telefonszám	E-mail cím
NÉBiH Falugazdász Hálózata	Takács Károly	Veszprém Dózsa Gy. út 33. 8200	70/4365-110 88/400-606	takacs@invitel.hu takacs@nebih.gov.hu

A visszaküldött kérdőíven megadott elérhetőségeikre, illetve elérhető címeikre tájékoztatást kaptak az egyeztetési tervanyagok közzétételéről, illetve meghívást kaptak a véleményezéshez kapcsolódó eseményekre (fórumok, terepbejárások).

Agrárkamari tanácsadók célcsoportja

A tanácsadók elérhetőségei a Magyar Agrárkamara honlapján megtalálhatók. Helyismeretük, személyes kapcsolataik, agrártámogatásokban való tájékozottságuk révén a tervezés szempontjából részvételük fontos olyan területek esetében is, amelyek nem kifejezetten mezőgazdasági területek.

Mellékelve helyrajzi szám listákat és kérdőívet kaptak, amelyek visszaküldése folyamatban van jelenleg is.

A postai úton küldött kérdőívek segítségével a tanácsadók:

- Megadhatták a kapcsolattartó elérhetőségét, és hogy milyen szinten kívánnak részt venni a tervezésben.
- Javaslatot tehetek arra, hogy a tervezésbe milyen egyéb érintettek bevonását tartják szükségesnek.
- Kifejthették véleményüket, feltehetik kérdéseiket a tervezéssel kapcsolatban.

Szervezet	Képviselő	Cím	Telefonszám	E-mail cím
Magyar Agrárgazdasági Kamara	Pataki Márta	Veszprém Mártírok u. 11. 8200	30/758-9677	pataki.marta@nak.hu

A visszaküldött kérdőíven megadott elérhetőségeikre tájékoztatást kaptak az egyeztetési tervanyagok közzétételéről, illetve meghívást kaptak a véleményezéshez kapcsolódó eseményekre (fórumok, terepbejárások).

Tulajdonosok, gazdálkodók célcsoportja

A tulajdonosok, gazdálkodók értesítése az önkormányzattól kapott adatok és tulajdoni lap másolatok alapján készült címlisták segítségével történt. Az értesítés módja postai levél küldés volt. A levélhez mellékelte helyrajzi szám listák, illetve kérdőív segítségével a tulajdonosok:

- Megadhatták kapcsolattartási célból elérhetőségüket, és hogy milyen szinten kívánnak részt venni a tervezésben.
- Beszámolhattak eddigi, Natura 2000-rel kapcsolatos tapasztalataikról.
- Jellemezheték a tulajdonukban álló területet művelés szempontjából.
- Javaslatot tehettek arra, hogy a tervezésbe milyen egyéb érintettek bevonását tartják szükségesnek.
- Kifejthették véleményüket, feltehettek kérdéseiket a tervezéssel kapcsolatban.

A levélben kiemelésre került a megküldött információk továbbadásának fontossága családtagok, bérlők, területszomszédok, tulajdonostársak, stb. körében.

A terület esetében a tulajdonosi jogokat a helyi önkormányzatok, magánszemélyek, cégek és a Magyar Állam gyakorolják. A Szentkirályszabadja Natura 2000 terület esetében a település fejlesztési és befektetői hasznosítási szándékok, valamint a természetvédelmi célok összehangolást igényelnek.

A visszaküldött kérdőíven megadott elérhetőségeikre, illetve elérhető címeikre tájékoztatást kaptak az egyeztetési tervanyagok közzétételéről, illetve meghívást kaptak a véleményezéshez kapcsolódó eseményekre (fórumok, terepbejárások).

Állami szervezetek, hatóságok, kormányhivatali szervek célcsoportja

Az államigazgatási/hatósági szféra tájékoztatása és a tervezési részvételre való felkérése során a közvetlen, vagy közvetett szakmai érintettség egyaránt szempont volt.

Ennek értelmében tájékoztatást kaptak azok a szervezetek, amelyek a környezetvédelem, természetvédelem, mezőgazdaság vonatkozásában érintettek (pl. zöldhatóságok, vízügyi igazgatóságok). Megkeresésre kerültek továbbá azok a hivatalok, hatóságok, állami vagyongazdálkodók is, amelyek közvetlenül nem foglalkoznak a Natura 2000 hálózattal, mint természetvédelmi kategóriával, de mindennapi tevékenységük során feltehetően rendszeresen találkoznak a hálózatba tartozó földrészleteket érintő, különleges szabályokkal (pl. földhivatalok, építési örökség védelmi hivatalok, közútkezelők).

Nem kapott hangsúlyt a költségvetési szervek bevonása, és egyéb, olyan hatóságok tájékoztatása, amelyek esetében nem áll fenn a szakmai érintettség. (pl. Országos Egészségügyi Pénztár, NAV, Megyei Büntetés-végrehajtási Intézet, stb.)

Az elektronikus úton küldött kérdőívek segítségével az államigazgatási/hatósági szféra képviselői:

- Megadhatták a kapcsolattartó elérhetőségét, és hogy milyen szinten kívánnak részt venni a tervezésben.
- Javaslatot tehettek arra, hogy a tervezésbe milyen egyéb érintettek bevonását tartják szükségesnek.
- Kifejthették véleményüket, feltehettek kérdéseiket a tervezéssel kapcsolatban.

A visszaküldött kérdőíven megadott elérhetőségeikre, illetve elérhető címeikre tájékoztatást kaptak az egyeztetési tervanyagok közzétételéről, illetve meghívást kaptak a véleményezéshez kapcsolódó eseményekre (fórumok, terepbejárások).

A tájékoztatásba vont állami szervek listája:

Szervezet neve	Email cím
Veszprém Megyei Kormányhivatal Építésügyi Hivatala	
Veszprém Megyei Kormányhivatal Növény- és Talajvédelmi Igazgatósága.	veszprem-nti@nebih.gov.hu
Veszprém Megyei Kormányhivatal Erdészeti Igazgatósága	veszprem-erdeszeti@nebih.gov.hu
Veszprém Megyei Kormányhivatal Földművelési Igazgatósága	veszprem-fm@nebih.gov.hu
Veszprém Megyei Kormányhivatal Élelmiszerbiztonsági és Állategészségügyi Igazgatósága	veszprem-megye@nebih.gov.hu
Veszprém Megyei Kormányhivatal Földhivatala	veszprem_m@takarnet.hu
Veszprém Megyei Kormányhivatal Közlekedési Felügyelőség.	vezeto-veszprem@nkh.gov.hu
Mezőgazdasági és Vidékfejlesztési Hivatal Veszprém Megyei Kirendeltsége	czapary.rita@mvh.gov.hu
Veszprémi Bányakapitányság	vbk@mbfh.hu
Közép-dunántúli Vízügyi Igazgatóság	csonki@kdtvizig.hu szekesfehervar@kdtvizig.hu szfehervar@kdtvizig.hu
Közép-dunántúli Körny., Term. és Vízügyi Felügyelőség	kozepdunantuli@zoldhatosag.hu

3.4.3. Egyeztetés hatósági és területi kezelő szervekkel

A Natura 2000 területek esetében fel kell venni a kapcsolatot az esetleges vagyongazdálkodó szervezetekkel is (pl. vízügyi igazgatóságok, Honvédelmi Minisztérium, stb.).

Összegzés

Az eddig beérkezett írásos vélemények alapján szentkirályszabadja önkormányzat és Veszprém önkormányzata tisztában van a Natura 2000 terület kiterjedésével.

A települések rendelkeznek olyan, a területet érintő tervekkel, elképzelésekkel, amelyek a tervezés szempontjából fontosak. Az érintett területek vonatkozásában konkrét, rendezési tervekben rögzített fejlesztési elképzelései vannak. Ennek egyik fő eleme a Veszprém-Szentkirályszabadja Repülőtér. Ezen terület hasznosítása a 2134./2005.(VII.08.) Korm. határozaton alapul és a helyi terveken túl szerepel a megyei tervekben, a Balaton-törvényben és a most felülvizsgálat alatt álló Országos Területrendezési Tervben is rögzítésre kerül. A repülőtér területére külön szabályozási terv készült Veszprém Város Önkormányzatával közösen.

Az érintett ingatlanokon részben IV. kategóriás repülőtér működik. Továbbá a megjelölt ingatlanok Veszprém Megyei Jogú Város Helyi Építési Szabályzata és Szabályozási Terve 10.§ „Különleges területek építési övezet Kutatás –fejlesztés építményeinek területei” kategóriába tartoznak. A területen oktatási intézmény, egyházi épület, egészségügyi épület, lakóépület, kereskedelmi- szolgáltató-vendéglátó épület, kereskedelmi szállásépület, sportlétesítmény, pihenést- testedzést szolgáló építmény, kizárólag a működéshez szükséges gazdasági tevékenységi célú épület helyezhető el. Fentiekben foglaltak alapján a fejlesztési irány reptér és Tudományos Ipari park.

Megadásra került a vadásztársaságok, környezetvédelmi és egyéb civil szervezetek elérhetősége. Ezek az érintettek postai levélben lettek tájékoztatva a tervezésről. A helyi fórumok alkalmával az érintettek meghívásra kerülnek.

A tervezéssel kapcsolatban megkeresett, illetékes államigazgatási szervezetek részéről eddig a SMKH Építésügyi és Örökségvédelmi Hivatal Állami Főépítési Iroda (a BKÜ vonatkozásában), a Veszprém Megyei Kormányhivatal Földhivatala, a Pécsi Bányakapitányság, illetve a VMKH Erdészeti Igazgatósága jelezte részvételét a fenntartási tervek elkészítésében.

II. A Natura 2000 fenntartási terv készítését megalapozó dokumentáció