



ÚJ MAGYARORSZÁG
VIGYÁZKODJUNK A TERREINKRE



Európai Mezőgazdasági Vidékfejlesztési Alap
a vidéki területekbe beruházó Európa



DARANYI IGNÁC TERV



Balaton-felvidéki
Nemzeti Park

A Mogyorós-hegy (HUBF20022)

kiemelt jelentőségű természetmegőrzési terület

fenntartási terve



EGYEZTETÉSI VÁLTOZAT

Csopak
2014.

Támogatási határozat azonosítója
1536230493

Balaton-felvidéki Nemzeti Park Igazgatóság

8229 Csopak, Kossuth utca 16.
Telefon: +36 87 555 260
Fax: +36 87 555 261

Balatoni Integrációs és Fejlesztési Ügynökség Kft.

8600 Siófok, Batthyány u. 1.
Tel.1.: 84 / 310-803
Tel.2.: 84 / 313-346
Fax: 84 / 317-002

Felelős tervező
Vers József

Vezető szakértők
Petróczi Imre (természetvédelem)
Vers József (agrár)

Közreműködő szakértők
Balatoni Integrációs Közhasznú Nonprofit Kft.:
Dr. Molnár Gábor, Fekete-Páris Judit, Egerszegi Zita, Magyarfalvi Attila

Balaton-felvidéki Nemzeti Park Igazgatóság:
Barcza Ákos, Barcza Gábor, Békássy Gábor, Dr. Cservenka Judit, Kenéz István, Korbély
Barnabás, Magyarai Máté, Megyer Csaba, Mészáros András, Nagy Attila, dr. Nagy Lajos,
Selyem Anikó, Simon Pál, Sinka Gábor, Szabó Attila, Szerdahelyiné Bohák Mária, Szinai
Péter, Tóth Szabolcs, Vers József, Vókó László

© Balaton-felvidéki Nemzeti Park Igazgatóság

Tartalomjegyzék

I. Natura 2000 fenntartási terv.....	4
1. A terület azonosító adatai.....	5
1.1. Név.....	5
1.2. Azonosító kód.....	5
1.3. Kiterjedés.....	5
1.4 A kijelölés alapjául szolgáló fajok és/vagy élőhelyek.....	5
1.4.1. Jelölő élőhelyek.....	5
1.4.2. Jelölő fajok.....	5
1.5. Érintett települések.....	5
1.6. Egyéb védettségi kategóriák.....	5
1.7. Tervezési és egyéb előírások.....	6
1.7.1. Természetvédelmi kezelési terv.....	6
1.7.2. Településrendezési eszközök.....	6
1.7.3. Körzeti erdőtervek és üzemtervek.....	6
1.7.4. Körzeti vadgazdálkodási tervek és üzemtervek.....	6
1.7.5. Egyéb tervek.....	6
2. Veszélyeztető tényezők.....	7
3. Kezelési feladatok meghatározása.....	9
3.1. Természetvédelmi célkitűzés, a terület rendeltetése.....	9
3.2. Kezelési javaslatok.....	9
3.2.1. Élőhelyek kezelése.....	9
3.2.2. Élőhelyrekonstrukció és élőhelyfejlesztés.....	14
3.2.3. Fajvédelmi intézkedések.....	14
3.2.4. Kutatás, monitorozás.....	15
3.2.5. Mellékletek.....	16
3.4. A terv egyeztetési folyamatának dokumentációja.....	18
3.4.1. Felhasznált kommunikációs eszközök.....	18
3.4.2. A kommunikáció címzettjei.....	23
3.4.3. Egyeztetés hatósági és területi kezelő szervekkel.....	28
II. A Natura 2000 fenntartási terv készítését megalapozó dokumentáció.....	29

I. Natura 2000 fenntartási terv

1. A terület azonosító adatai

1.1. Név

Tervezési terület neve:	Mogyorós-hegy kiemelt jelentőségű természetmegőrzési terület
-------------------------	---

1.2. Azonosító kód

Tervezési terület azonosítója:	HUBF20022
--------------------------------	-----------

1.3. Kiterjedés

Tervezési terület kiterjedése:	199,3000 ha
--------------------------------	-------------

1.4 A kijelölés alapjául szolgáló fajok és/vagy élőhelyek

1.4.1. Jelölő élőhelyek

- * Szubkontinentális peripannon cserjések
- * Pannon sziklagyepek (Stipo-Festucetalia pallentis)
Meszes alapkőzetű féltermészetes száraz gyepek és cserjésedett változataik (Festuco-Brometalia)
- * Szubpannon sztyeppék
- * Pannon molyhos tölgyesek Quercus pubescensszel

1.4.2. Jelölő fajok

- Magyar gurgolya - *Seseli leucospermum*
- Szent István szekfű - *Dianthus plumarius regis-stephani*
- Homoki nőszirm - *Iris humilis ssp. arenaria*
- Lápi tarkalepke - *Euphydryas aurinia*
- Magyar futrinka - *Carabus hungaricus*

1.5. Érintett települések

Település	Érintett terület (ha)	Település területének érintettsége (%)
Királyszentistván	120,8019	13,56
Litér	78,4948	6,11

1.6. Egyéb védettségi kategóriák

Típus	Kód	Név	Kiterjedés	Védetté nyilvánító jogszabály száma
–	–	–	–	–

1.7. Tervezési és egyéb előírások

1.7.1. Természetvédelmi kezelési terv

Nem készült.

1.7.2. Településrendezési eszközök

KIRÁLYSZENTISTVÁN SZABÁLYOZÁSI TERVE, HELYI ÉPÍTÉSI SZABÁLYZATA Királyszentistván Község Önkormányzat Képviselő-testülete 11/2007. (X.31.) Kkt. rendeletével jóváhagyva. A tervezési terület a szabályozási tervben Natura 2000 területként nincs megjelenítve.

Litér Község Önkormányzata Képviselő-testületének 4/2004. (III.23.) rendelete (LITÉR SZABÁLYOZÁSI TERVE, HELYI ÉPÍTÉSI SZABÁLYZATA). A tervezési terület a szabályozási tervben Natura 2000 területként nincs megjelenítve.

1.7.3. Körzeti erdőtervek és üzemtervek

A tervezési területre vonatkozóan a Balatonfüzfői Erdészeti Tervezési Körzet Második Erdőterve 2019. december 31-ig hatályos. Az új szabályozás szerint a tervezési körzet átkerült a Balatonfüredi Erdőtervezési Körzetbe, a körzeti erdőterv készítésének várható ideje 2015-2016.

1.7.4. Körzeti vadgazdálkodási tervek és üzemtervek

A tervezési területen a vadgazdálkodást a Balatonkenese és Környéke Földtulajdonosi Közösség jogosult végezni.

1.7.5. Egyéb tervek

- A Balaton Régió részletes fejlesztési terve, 2007-2013 (2006.)
- Balaton Kiemelt Üdülőkörzet Hosszú Távú Területfejlesztési Koncepció 2020-ig (2009.)
- Bakony és Balaton Keleti Kapuja Közh. Egyesület Helyi Vidékfejlesztési Stratégiája 2013.

2. Veszélyeztető tényezők

Kód	Veszélyeztető tényező neve	Jelentősége H=nagy M=közep es L=kicsi	Érintett terület nagysága (%)	Milyen élőhelyre vagy fajra és milyen módon gyakorol hatást?
Belső				
A04.02	alullegetetés	M	30	Szubpannon sztyepppek avarosodása és cserjésedése figyelhető meg.
A04.03	pásztorkodás felhagyása, legeltetés hiánya	M	30	Szubpannon sztyepppek avarosodása és cserjésedése figyelhető meg.
D01.01	ösvények, burkolatlan utak, bicikliutak	L	1	Földutak, ösvények kialakulása részben az illegális technikai sportokhoz kötődik.
D02.01.01	villany és telefon légkábel	L	3	A területen áthaladó villanyvezetékek pásztáiban az fás növényzet többé-kevésbé rendszeres vágása figyelhető meg, ugyanakkor a gyepvegetáció nem mindenhol nyer teret ezeken a helyeken.
G01.03	motoros járművel végzett tevékenység	M	30	Legnagyobb káros hatást a meredek oldalakon található gyepekben (6240) okozza. A kialakuló keréknyomok teljesen növénytelen felszíneket alakítanak ki, melyek mentén a vékony redzina erodálódik. Területünkön a Szent-István szegfűre és a magyar gurgolyára káros hatással van. Zavaró hatása számos faj esetében jelentős.
I01	idegenhonos inváziós fajok	L	5	A bálványfa

	jelenléte			megtelepedése jellemző az átalakuló fekete fenyő egyes erdőkben és a szubpannon sztyeppéken.
K01.01	erózió	L	1	A folyamat főként a motoros járművel végzett tevékenységgel függ össze. Legnagyobb hatást a szubpannon sztyepp élőhelyre gyakorolja.
K02	természetes élőhely átalakulások, szukcessziós folyamatok	L	30	Szubpannon sztyeppék cserjésedése figyelhető meg.
Külső				
-				

3. Kezelési feladatok meghatározása

3.1. Természetvédelmi célkitűzés, a terület rendeltetése

Fő célkitűzések:

- Fenn kell tartani a kijelölés alapjául szolgáló gyepes élőhelyeket.
- A szubkontinentális peripannon cserjések és a gyepek mozaikos szerkezetét hosszú távon fenn kell tartani.
- A kijelölés alapjául szolgáló, a terület jellegét meghatározó gyepes élőhelyek fenntartása.

További célok:

- Hosszú távon a területen található fiatal fekete fenyő erdőállományok átalakítása, a spontán terjedő egyedek eltávolítása a gyepekből.
- A gyepes élőhelyek nem dolomit alapkőzeten kialakuló típusainak (hegylábi vastagabb talajok) fokozódó cserjésedését a gyepterületek extenzív legeltetésével vagy cserjeirtással szükséges megakadályozni.
- Hosszú távon a területen található fiatal fekete fenyő erdőállományok átalakítása szubpannon gyepé és/vagy pannon sziklagyepé, valamint a spontán terjedő fekete fenyő egyedek eltávolítása a gyepekből.
- A gyepek nem dolomit alapkőzeten kialakuló típusainak (hegylábi vastagabb talajok) fokozódó cserjésedésének megakadályozása a gyepterületek extenzív legeltetésével vagy cserjeirtással.
- A terület technikai sportokkal történő károsításának megakadályozása, visszaszorítása.

A terület rendeltetése:

- A kijelölés alapjául szolgáló közösségi jelentőségű élőhelytípusok és fajok, valamint egyéb jelentős fajként az őszi csillagvirág kedvező természetvédelmi helyzetének megőrzése, fenntartása, helyreállítása.
- A Natura 2000 területek lehatárolásának alapjául szolgáló természeti állapot, illetve az ennek megőrzését, fenntartását biztosító gazdálkodás feltételeinek biztosítása.

3.2. Kezelési javaslatok

3.2.1. Élőhelyek kezelése

3.2.1.1. Általános, gazdálkodáshoz nem köthető intézkedések

- A terület technikai sportokra történő igénybe vétele nem kívánatos, jelentős károkat okoz, és ellentétes a Natura 2000-es terület elsődleges rendeltetésével.

3.2.1.2. Gazdálkodáshoz köthető intézkedések

A gazdálkodáshoz köthető intézkedési javaslatok alapja a gyepek esetében a 269/2007. (X. 18.) Korm. rendelet, az erdők esetében a területre érvényben lévő erdőterv rendelet és a 2009. évi XXXVII. törvény (az erdőről, az erdő védelméről és az erdőgazdálkodásról), valamint a 1996. évi LIII. törvény (a természet védelméről). Egyes kezelési egységek esetében, az ott előforduló kiemelt értékű élőhelyek és fajok fenntartása érdekében - az 1996. évi LIII. törvény

(a természet védelméről) alapján - szükséges a 269/2007. (X. 18.) Korm. rendeletben, továbbá a vonatkozó erdőterv rendeletben vagy vadgazdálkodási tervben megfogalmazott előírásoknál szigorúbb korlátozások meghatározása, melyek - a törvényi erejű megalapozottság miatt - a kötelező előírások között jelennek meg.

3.2.1.2.1. Mezőgazdálkodás

Gyeppek

GY1 kezelési egység:

Kötelező előírások:

- Műtrágyázás nem megengedett. (GY3)
- Szerves trágyázás nem megengedett (GY07).
- Tárcsázás nem megengedett (GY10).
- Gyepszellőztetés nem megengedett (GY12).
- Kiszántás nem megengedett (GY13).
- A gazdálkodási tevékenység során a gyepfelszín maradandó károsítása tilos (GY16).
- Legeltetés és kaszálás tilos, a területet kezeletlenül kell fenntartani. (GY21)
- A gyeppek természetvédelmi szempontú égetése csak a működési terület szerinti nemzeti park igazgatóság egyedi írásos véleménye alapján történhet. (GY24)
- Az inváziós és termőhely idegen fajok megtelepedését és terjedését meg kell akadályozni, állományuk visszaszorításáról mechanikus védekezéssel vagy speciális növényvédő szer kijuttatásával kell gondoskodni, ezen a technológián túl egyéb vegyszerhasználat tilos. (GY115)

Kezelési javaslatok:

- Felülvetés nem megengedett. (GY01)
- Nem speciális növényvédő szer kijuttatása esetén inváziós fásszárúak vegyszeres irtása, a területileg illetékes hatóság engedélye alapján lehetséges (GY27).
- A gyeppek cserjésedését meg kell akadályozni, azonban a szórtan jelentkező őshonos cserjék megőrzésére törekedni kell (GY28).
- Cserjeirtás csak szeptember 1. és február 28. közötti időszakban lehetséges (GY29).
- A természetes gyepekben őshonos méretes fák (30 cm törzsátmérő felett) és a vadgyümölcsök (törzsátmérő megjelölése nélkül) megőrzése kötelező (GY30).
- A cserjeirtás megkezdésének időpontját legalább 5 nappal korábban írásban a működési terület szerinti nemzeti park igazgatóságnak be kell jelenteni, valamint a meghagyásra szánt cserjéket cserjefoltokat a működési terület szerint érintett NPI-gal egyeztetni kell. (GY31)
- A működési terület szerinti nemzeti park igazgatóság általi kijelölésüket követően a fajgazdag, vagy védett fajokat tartalmazó cserjés foltokat nem szabad eltávolítani. (GY32).
- Gyepterületen előforduló, 1,5 m-nél magasabb tájidegen faegyedeket lábon állva kell vegyszeres kezelésben részesíteni (törzs megfúrása, vegyszer injektálása); a hatékonyság érdekében a vegyszert is alkalmazó munkát a vegetációs időszak kezdetén (április-május) kell elvégezni. (GY34)
- Éjszakai helyek és ideiglenes karámok helyét a működési terület szerinti nemzeti park-igazgatósággal egyeztetni szükséges. (GY117)

GY2 kezelési egység:

Kötelező előírások:

- Műtrágyázás nem megengedett. (GY3)
- Tápanyag-utánpótlás csak a legelő állatok által elhullajtott ürüleből származhat, trágya kijuttatása tilos. (GY05)
- Tárcsázás nem megengedett (GY10).
- Gyepszellőztetés nem megengedett (GY12).
- Kiszántás nem megengedett (GY13).
- A gazdálkodási tevékenység során a gyepfelszín maradandó károsítása tilos (GY16).
- Legeltetéssel és/vagy kaszálással történő hasznosítás (GY22).
- A gyepek természetvédelmi szempontú égetése csak a működési terület szerinti nemzeti park igazgatóság egyedi írásos véleménye alapján történhet. (GY24)
- A terület túllegeltetése tilos.(GY36)
- Téli legeltetés az illetékes természetvédelmi hatóság engedélye alapján lehetséges. (GY47)
- Az inváziós és termőhely idegen fajok megtelepedését és terjedését meg kell akadályozni, állományuk visszaszorításáról mechanikus védekezéssel vagy speciális növényvédő szer kijuttatásával kell gondoskodni, ezen a technológián túl egyéb vegyszerhasználat tilos. (GY115)

Kezelési javaslatok:

- Felülvetés nem megengedett. (GY01)
- Nem speciális növényvédő szer kijuttatása esetén inváziós fásszárúak vegyszeres irtása, a területileg illetékes hatóság engedélye alapján lehetséges (GY27).
- A gyepek cserjésedését meg kell akadályozni, azonban a szórtan jelentkező őshonos cserjék megőrzésére törekedni kell (GY28).
- Cserjeirtás csak szeptember 1. és február 28. közötti időszakban lehetséges (GY29).
- A természetes gyepekben őshonos méretes fák (30 cm törzsátmérő felett) és a vadgyümölcsök (törzsátmérő megjelölése nélkül) megőrzése kötelező (GY30).
- A cserjeirtás megkezdésének időpontját legalább 5 nappal korábban írásban a működési terület szerinti nemzeti park igazgatóságnak be kell jelenteni, valamint a meghagyásra szánt cserjéket cserjefoltokat a működési terület szerint érintett NPI-gal egyeztetni kell. (GY31)
- A működési terület szerinti nemzeti park igazgatóság általi kijelölésüket követően a fajgazdag, vagy védett fajokat tartalmazó cserjés foltokat nem szabad eltávolítani. (GY32).
- Gyepterületen előforduló, 1,5 m-nél magasabb tájidegen faegyedeket lábon állva kell vegyszeres kezelésben részesíteni (törzs megfűrése, vegyszer injektálása); a hatékonyság érdekében a vegyszert is alkalmazó munkát a vegetációs időszak kezdetén (április-május) kell elvégezni. (GY34)
- Legeltetési sűrűség 0,1-0,2 ÁE/ha. (GY39)
- Éjszakázó helyek és ideiglenes karámok helyét a működési terület szerinti nemzeti park-igazgatósággal egyeztetni szükséges. (GY117)

GY3 kezelési egység

Kötelező előírások:

- Tápanyag-utánpótlás csak a legelő állatok által elhullajtott ürüleből származhat, trágya kijuttatása tilos. (GY05)
- Kiszántás nem megengedett (GY13).
- A gazdálkodási tevékenység során a gyepfelszín maradandó károsítása tilos (GY16).

- Legeltetéssel és/vagy kaszálással történő hasznosítás (GY22).
- A gyepek természetvédelmi szempontú égetése csak a működési terület szerinti nemzeti park igazgatóság egyedi írásos véleménye alapján történhet. (GY24)
- A terület túllegeltetése tilos. (GY36)
- Téli legeltetés az illetékes természetvédelmi hatóság engedélye alapján lehetséges. (GY47)
- Az inváziós és termőhely idegen fajok megtelepedését és terjedését meg kell akadályozni, állományuk visszaszorításáról mechanikus védekezéssel vagy speciális növényvédő szer kijuttatásával kell gondoskodni, ezen a technológián túl egyéb vegyszerhasználat tilos. (GY115)

Kezelési javaslatok:

- Nem speciális növényvédő szer kijuttatása esetén inváziós fásszárúak vegyszeres irtása, a területileg illetékes hatóság engedélye alapján lehetséges (GY27).
- A gyepek cserjésedését meg kell akadályozni, azonban a szórtan jelentkező őshonos cserjék megőrzésére törekedni kell (GY28).
- Cserjeirtás csak szeptember 1. és február 28. közötti időszakban lehetséges (GY29).
- A természetes gyepekben őshonos méretes fák (30 cm törzsátmérő felett) és a vadgyümölcsök (törzsátmérő megjelölése nélkül) megőrzése kötelező (GY30).
- A cserjeirtás megkezdésének időpontját legalább 5 nappal korábban írásban a működési terület szerinti nemzeti park igazgatóságnak be kell jelenteni, valamint a meghagyásra szánt cserjéket cserjefoltokat a működési terület szerint érintett NPI-gal egyeztetni kell. (GY31)
- A működési terület szerinti nemzeti park igazgatóság általi kijelölésüket követően a fajgazdag, vagy védett fajokat tartalmazó cserjés foltokat nem szabad eltávolítani. (GY32).
- Gyepterületen előforduló, 1,5 m-nél magasabb tájidegen faegyedeket lábon állva kell vegyszeres kezelésben részesíteni (törzs megfúrása, vegyszer injektálása); a hatékonyság érdekében a vegyszert is alkalmazó munkát a vegetációs időszak kezdetén (április-május) kell elvégezni. (GY34)
- Éjszakai helyek és ideiglenes karámok helyét a működési terület szerinti nemzeti park-igazgatósággal egyeztetni szükséges. (GY117)

Szántók

A tervezési területen nincsen szántóterület.

3.2.1.2.2. Erdőgazdálkodás

E kezelési egység:

Kötelező előírások:

Az üzemtervezett erdőrészekre vonatkozó kötelező érvényű előírásokat az erdőterv tartalmazza, ezen felül:

- Rakodó, depónia kialakításának szigorú területi korlátozása (a közösségi jelentőségű élőhelyekre, illetve fajokra történő esetleges káros hatások miatt). (E08)
- A fakitermeléshez és anyagmozgatáshoz szükséges közelítő nyomok csak a közösségi jelentőségű fajok és élőhelyek védelmét figyelembe véve jelölhetők ki. (E09)

- Kórokozók és kártevők elleni vegyszeres védekezést csak különleges esetben (pl. lakott terület közelében, közegészségügyi okokból, esetleg felújítás alatt álló erdőterületeken, magtermő állományokban) szabad végezni. (E74)
- Kártevők elleni védekezésnél a szelektív szerek vagy biológiai módszerek alkalmazását kell előnyben részesíteni. Nem használhatók olyan hatóanyag tartalmú készítmények, amelyek közösségi jelentőségű, illetve védett fajok egyedeit is elpusztítják. (E75)

Kezelési javaslatok:

- Természetes, természetszerű és származék erdőkben a tarvágás tilalma. (E33)
- Idegenhonos fafajok telepítésének mellőzése. (E06)
- A vegyes összetételű faállományokban a nevelővágások során az idegenhonos fafajok eltávolítása.(E29)
- Az idegenhonos és tájidegen fafajú faállományok véghasználata és felújítása során a természetes cserje- és lágyszárú szint kímélete, valamint a talajtakaró megóvása.(E62)
- Az idegenhonos és tájidegen fafajú erdők véghasználata során a táj- és termőhelyhonos fafajok minden egyedének meghagyása (az alsó- és lehetőség szerint a cserjeszintben is (E64)
- A környező gyepterületek védelme érdekében az erdészeti tájidegen fafajok alkotta állományok terjeszkedésének megakadályozása.(E69)
- Az intenzíven terjedő fafajok elleni vegyszer használata a következő előírások mellett:
 - Az ellenőrizhetőség biztosítása érdekében a vegyszerbe minden esetben színező anyag keverése.
 - Javasolt alkalmazási idő: július-augusztus.
 - Alkalmazás – a fásszárú fajok visszaszorítása érdekében – kéregre kenéssel, tuskóecseteléssel, fainjektálással, nem légi úton történő permetezéssel, ártéren – a gyalogakác kivételével – fainjektálással.
 - Az alkalmazható szerek lehetőleg környezetbarát, gyorsan felszívódó hatóanyagúak, szelektív kijuttatásra alkalmasak legyenek, melyek levélen vagy kambiumon keresztül felszívódnak és a növény sarjadásmentes irtását biztosítják.
 - Csak erdészeti felhasználásra is engedélyezett készítmények alkalmazása (az engedélyokiratban foglalt módon, az egyéb vonatkozó jogszabályi előírások betartásával, a kijuttatáshoz szükséges hatósági engedélyek birtokában).
 - Megfelelő vastagságú egyedek esetében injektálás, kéreghántás vagy levágás után a vágásfelület pontpermetezése, illetve kenése útján alkalmazható vegyszer.
 - Vékonyabb egyedek, illetve korábbi kezelés után kihajtó sarjak esetében levélen felszívódó gyomirtó alkalmazása, csöppenésmentes kijuttatással.(E70)

A tervezési területen található nem üzemtervezett, de a mellékelt kezelési egységek térképen erdőként jelölt – részben erdő, részben pedig kivett művelési ágban lévő - területekre a fenti előírások és javaslatok alkalmazandók.

3.2.1.2.3. Vadgazdálkodás

Kötelező előírások:

- A kötelező vadgazdálkodási előírásokat a Balatonkenese és Környéke Földtulajdonosi Közösség vadgazdálkodási üzemterve tartalmazza.

Kezelési javaslatok:

- Szóró, sózó vagy etetőhely a működési terület szerinti nemzeti park igazgatósággal egyeztetett helyszínen alakítható ki. (VA01)

3.2.1.2.4. Vízgazdálkodás

A területen vízgazdálkodás nem folyik.

3.2.2. Élőhelyrekonstrukció és élőhelyfejlesztés

A tervezési területen élőhelyrekonstrukció és élőhelyfejlesztés nincs tervezve és ezek körébe tartozó beavatkozás nem is szükséges.

3.2.3. Fajvédelmi intézkedések

Szent István-szegfű (*Dianthus plumarius* subsp. *regis-stephani*)

A terület árvalányhajás dolomitzepjeiben és sziklagypjeiben általánosan elterjedt.

Fajvédelmi intézkedések: Speciális, önfenntartó élőhelye (dolomitziklagyp) nem igényel kezelést. A faj megőrzése élőhelyének zavarásmentességével biztosítható. Élőhelyén a legeltetés nem kívánatos.

Magyar gurgolya (*Seseli leucospermum*)

A terület sziklagypjeiben általánosan elterjedt.

Fajvédelmi intézkedések: Speciális, önfenntartó élőhelye (dolomitziklagyp) nem igényel kezelést. A faj megőrzése élőhelyének zavarásmentességével biztosítható. Élőhelyén a legeltetés nem kívánatos.

Homoki nőszirom (*Iris humilis* ssp. *arenaria*)

A Keleti-Bakonyban kivétel nélkül árvalányhajás dolomitzepjeekben fordul elő. Itt viszonylag kis egyedszámú pontszerű előfordulásai találhatók.

Fajvédelmi intézkedések: A faj megőrzése élőhelyének zavarásmentességével biztosítható. Keleti-Bakonyi előfordulási helyein a zavartalanság (a Baglyas-hegy kivételével) jelenleg biztosított, azt a továbbiakban is fenn kell tartani. A várpalotai Baglyas-hegyen a technikai sporttevékenység kizárása szükséges.

Lápi tarkalepke (*Euphydryas aurinia*)

A száraz gyepi környezetben rajzása május első felében történik. Száraz élőhelyeken a faj tápnövényei a vajszínű ördög szem (*Scabiosa ochroleuca*) és az útifű (*Plantago* sp.) fajok.

Fajvédelmi intézkedések:

Fenn kell tartani a gyepeket, tisztásokat. Élőhelyeit erdősíteni tilos. Az élőhelyein az extenzív legeltetés és a mérsékelt cserjeirtás (cserjesávok, cserjefoltok meghagyásával) szükséges. Élőhelyein a nem őshonos fásszárúak (bálványfa, fekete fenyő) vissza kell szorítani.

Az élőhelyein (az év bármely szakában) keletkezett kiterjedt tüzek veszélyeztetik állományait. Habitatjaiban a tüzek keletkezését meg kell akadályozni.

Magyar futrinka (*Carabus hungaricus*)

A magyar futrinka a Bakony és Balaton-felvidék keleti térségében, dolomitzepjeekben fordul elő. A litéri Mogyorós-hegyen stabil populációja él.

Fajvédelmi intézkedések: Speciális, önfenntartó élőhelye (árvalányhajas dolomizgyep, dolomitsziklagyep) nem igényel kezelést. A faj megőrzése élőhelyének zavarásmentességével biztosítható. Az élőhelyein a vegetációs időszak második felében (júniustól) keletkezett kiterjedt tüzek veszélyeztetik állományait. Habitatjaiban a tüzek keletkezését meg kell akadályozni.

3.2.4. Kutatás, monitorozás

A tervezési területet a térségben dolgozó szakemberek megfelelő rendszerességgel érintik, a biotikai értékek vizsgálatának kutatási és monitoring programokba való bevonását nem tartjuk szükségesnek.

3.2.5. Mellékletek

3.2.5.1. Kezelési egységek térképe

HUBF20022 Mogyorós-hegy kiemelt jelentőségű természetmegőrzési terület fenntartási terve

Kezelési egységek térképe

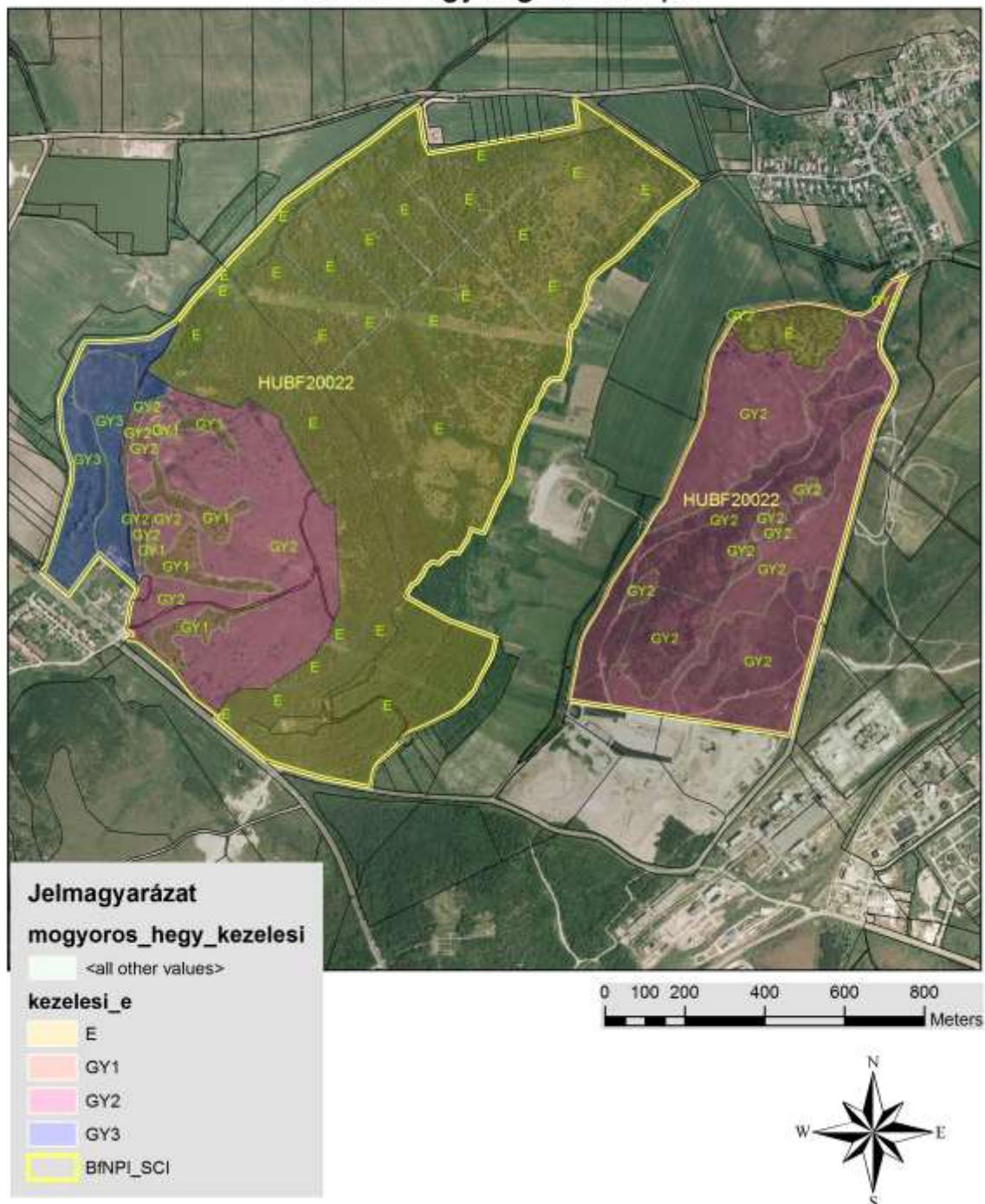

3.2.5.2. Kezelési egységek táblázata

Kezelési egység	Érintett ingatlanok (hrsz.)	Érintett MEPAR-blokk
Erdő(E)	Litér 025; 026/1-5; Királyszentistván 027; 037;	X85CL-H-12, XEX5L-8-12, X71RL-Q-12, XTLKL-P-12, XN2YL-E-12, XN5CL-W-12, XF2YL-7-12, XK0KL-U-12
Gyep1 (GY1)	Litér 024/3, 6;	X8J5L-N-12,
Gyep2 (GY2)	Litér 024/3, 5, 6, 7, 9; Királyszentistván 027;	X8J5L-N-12, XK0KL-U-12, XK5CL-T-12, X7VYL-T-12
Gyep3 (GY3)	Litér 024/1, 3;	X8J5L-N-12, X85CL-H-12,

3.3. A kezelési javaslatok megvalósításának lehetséges eszközei a jogi háttér és a tulajdonviszonyok függvényében

3.3.1. Agrártámogatások

3.3.1.1. Jelenleg működő agrártámogatási rendszer

- A tervezési terület gyepes élőhelyeire az egységes területalapú támogatás, az agrár-környezetgazdálkodási támogatás és a kedvezőtlen adottságú területek (KAT 20) után járó támogatások, valamint Natura 2000 gyepterületeken történő gazdálkodáshoz nyújtandó kompenzációs támogatás a földhasználók által igénybe vehetők (Az Európai Mezőgazdasági Vidékfejlesztési Alapból nyújtott agrár-környezetgazdálkodási támogatások igénybevételének részletes feltételeiről szóló 61/2009. (V. 14.) számú FVM rendelet; a 25/2007. (IV. 17.) FVM rendelet az Európai Mezőgazdasági Vidékfejlesztési Alapból a kedvezőtlen adottságú területeken történő gazdálkodáshoz nyújtandó kompenzációs támogatások részletes szabályairól; a Natura 2000 gyepterületeken történő gazdálkodáshoz nyújtandó kompenzációs támogatás részletes szabályairól" szóló **128/2007. (X. 31.) FVM rendelet** alapján)
- A **41/2012. (IV. 27.) VM rendelet** (az Európai Mezőgazdasági Vidékfejlesztési Alapból a Natura 2000 erdőterületeken történő gazdálkodáshoz nyújtandó kompenzációs támogatás részletes szabályairól) alapján az üzemtervezett, magántulajdonban álló erdőterületekre vehető igénybe támogatás, a tervezési területen ez a Királyszentistván 10 A erdőrészlet, nagyobb területarányt elfoglaló további erdők állami tulajdonban vannak, azokra ez a támogatás a jelenleg hatályos jogszabályok alapján nem vehető fel.

3.3.1.2. Javasolt agrártámogatási rendszer

- Az erdők esetében rendkívül nehéz az erdőgazdálkodó felé érvényesíteni a közösségi jelentőségű élőhelyek és fajok érdekében javasolt intézkedések megtételét, hiszen az erdők után járó támogatást az állami erdőgazdálkodók jelenleg nem vehetik igénybe. Elsődleges érdek, hogy az állami erdőgazdálkodók is igénybe tudják venni a Natura 2000-es támogatást az itt lévő erdők után, mivel a természetvédelmi javaslatok csak így érvényesülhetnek teljeskörűen.
- Gyepекnél (legelőknél) az agrár-környezetgazdálkodási célprogramok támogatása esetén javasolt az extenzív gyepgazdálkodás vagy az ökológiai gyepgazdálkodás célprogramokat igénybe venni a területalapú támogatáson és a kedvezőtlen adottságú területek (KAT 20) után járó támogatáson kívül.

3.3.2. Pályázatok

A tervezési terület kis kiterjedésénél fogva kevésbé alkalmas önálló pályázati célterületnek.

3.3.3. Egyéb

A tervezési területen egyéb, támogatáshoz kötődő javaslat nem merül fel.

3.4. A terv egyeztetési folyamatának dokumentációja

3.4.1. Felhasznált kommunikációs eszközök

A tervezési munka kommunikációs elemei

A tervezési munka során a kommunikáció céljaihoz kerültek megválasztásra a célcsoportok tekintetében megfelelő kommunikációs elemek. Ezek alkalmazása, megvalósítása a projekt során a fenntartási terv készülségi fázisaihoz igazodott. Egy-egy kommunikációs cél megvalósulását többféle elem tette lehetővé, illetve egyes elemek több cél megvalósítását is szolgálták.

A tervezési kommunikációs munka elemei:

- A Natura 2000 hálózat jelentőségének bemutatása a hazai és az európai természeti környezet megóvásában.
- A tervezési terület közösségi jelentőségű természeti értékeinek bemutatása.
- A tervezési terület közösségi jelentőségű természeti értékeit veszélyeztető tényezők bemutatása.
- Az érintettek (gazdálkodók, lakosság) igényeinek, javaslatainak feltérképezése.
- A tervezési terület közösségi jelentőségű természeti értékeinek fennmaradásához szükséges korlátozások bemutatása és indoklása.
- A tervezési egység Natura 2000 szempontjából szükséges fenntartási és fejlesztési igényeinek bemutatása.
- Az érintettek javaslatainak fenntartási tervben történő megjelenésének bemutatása,
- A Natura 2000 területen történő gazdálkodáshoz és fejlesztési feladatokhoz igénybe vehető források bemutatása.

Kommunikációs feladatok:

- Partneri adatbázis összeállítása gyűjtött adatokkal.
- Internetes projekt honlap tervezése, készíttetése, feltöltése.
- Önkormányzati adatkérő lapok elkészítése.
- Önkormányzati tájékoztatás és adatkérő lapok kiküldése.
- Kérdőívek készítése az érintettek célcsoportok számára.
- Felkérő levelek elkészítése az érintett célcsoportok számára.
- Postai levelek kiküldése tulajdonosok, civil szervezetek, falugazdászok, agrárkamarai tanácsadók, LEDAER akciócsoportok számára.
- Elektronikus levelek kiküldése a tervezésben érintett államigazgatási szervek, hatóságok számára.

- Fenntartási terv egyeztetési változatának közzététele (honlapon, önkormányzatnál).
- A címlistán szereplő érintettek értesítése a fenntartási tervek közzétételéről.
- Helyi terepbejárások, fórumok szervezése és lebonyolítása.
- A fórumokon, egyeztetéseken elhangzottak dokumentálása.
- Fenntartási tervek egyeztetési változatának frissítése, vélemények átvezetése, csatolása.
- Végleges fenntartási tervek elkészítése.
- Tervezési folyamat zárása, tájékoztató kiadvány készítése.

Folyamatosan végzett feladatok

- Beérkező írásos vélemények folyamatos rendszerezése.
- Beérkező tulajdoni lapok feldolgozása, tulajdonosi címlista készítése.
- Írásban és telefonon érkező kérdések megválaszolása.
- Partneri adatbázis folyamatos frissítése a beérkezett adatokkal.
- Fenntartási tervek átdolgozása a Vidékfejlesztési Minisztérium aktuális szakmai útmutatásai szerint.

A kommunikációs tevékenység tartalma

A kommunikációs tevékenység célja a területileg érintett szereplők (tulajdonosok, gazdálkodók, önkormányzatok, civil szervezetek, állami szereplők, stb.) bevonása a tervezés folyamatába.

A munka tartalmi része célok tekintetében két csoportra osztható:

- *Előkészítő tevékenység:* érintett szereplők feltérképezése, tájékoztatása, tervezésbe való bevonása, kezdeti véleményezési, javaslattevési lehetőség megteremtése.
- *Egyeztetési tevékenység:* az elkészült fenntartási tervek egyeztetési változatának közzététele, vélemények összegyűjtése, dokumentálása és beépítése a végleges tervanyagba.

Honlap létrehozása, üzemeltetése

A honlap egyfelől a Natura 2000 hálózattal és a fenntartási tervek készítésével kapcsolatos tájékoztatást segíti, másfelől lehetőséget biztosít a tervezésbe való bekapcsolódásra.

Tájékoztatási funkció

A projekt legfőbb kommunikációs „bázisát” a létrehozott projekt honlap adja, amelynek címe a következő: <http://natura2000.balatonregion.hu/>

A weboldal a Balatoni Integrációs Kft. és a Balaton-felvidéki Nemzeti Park Igazgatóság együttműködésében megvalósuló, 11 db Natura 2000 terület fenntartási terveinek közös oldala. Megtalálhatók rajta a Natura 2000 hálózatról szóló alapvető információk, továbbá a fenntartási terv készítés jogi és szakmai keretei, amelyek mindegyik terület esetében azonosak.

A honlap a rajta keresztül elérhető széleskörű információk miatt fontos hivatkozási alapot képez minden egyes postai levélben, e-mailben, sajtóhirdetésben.

A honlapon külön területi oldalak segítik a tájékozódást, a terület specifikus információk tagolását. A területi oldalakon, a „letölthető anyagok” között kerülnek közzétételre a fenntartási tervek egyeztetési változatai, de megtalálhatók itt a tervezés szempontjából lényeges, alapvető információk:

- A terület lehatárolása nagy vonalakban (egyszerűen megnyitható kép fájl),
- A terület Natura 2000 adatlapja, rajta a főbb adatok, jelölőfajok, veszélyeztető tényezők felsorolása,
- A területet érintő helyrajzi számok listája településenként csoportosítva,
- A terület pontos lehatárolása Google Earth alapon, nagyítható módon.

A honlap számos hasznos linket tartalmaz, amelyek a Natura 2000 és a hazai természetvédelem hivatalos oldalaira kalauzol. A főbb jogszabályok, úgy mint a **275/2004. (X. 8.) Kormányrendelet** valamint a **14/2010. (V. 11.) KvVM rendelet** is elérhető a honlapról.

Véleményezési, regisztrációs funkció

A honlap szöveges részei úgy kerültek megfogalmazásra, hogy az olvasó – a témában való jártasságának megfelelően – könnyen megtalálja a szükséges információkat, továbbá nyilvánvalóvá váljon mindenki számára, hogy a nyílt tervezési folyamatban lehetőség van érdemi javaslatok és kérdések megfogalmazására, és eljuttatására a terv készítői felé. A területi oldalak végén feltűnő felirat hirdeti a véleményezési lehetőséget, amelyre kattintva technikailag könnyen megoldható a javaslatok, kérdések beküldése.

Külön menüpont készült a véleményezési lehetőségek bemutatása céljából. Ezen az oldalon letölthető kérdőívek is rendelkezésre állnak, amelyeket a postai/e-mailes véleményezéshez készítettük, de fontosnak tartjuk digitális elérhetőségük biztosítását is.

Sajtóközlemény megjelentetése a regionális sajtóban

A sajtóközlemény célja kettős:

- Tájékoztatást adni fenntartási terv készítéséről a projekt megindításáról,
- Felhívni a figyelmet a honlapra, és felkérni az érintetteket, hogy a folyamatban vegyenek részt és a honlapon keresztül jelentkezzenek be a partneri adatbázisba.

Az első sajtómegjelenés a Balatoni Futár című, havi magazin júliusi számában található. Kedvező, hogy ez a lap népszerű a Balaton Kiemelt Üdülőkörzet településein, különösen önkormányzati szakemberek, területfejlesztési témák iránt érdeklődők, civil szervezetek körében. A visszajelzések alapján a lap 6. oldalán található 1/3 oldalas cikkünk sok érintetthez eljutott. A cikkben a Natura 2000 területekkel érintett települések nevei kerültek felsorolásra, valamint megjelent a projekt honlap címe is. Kiemelésre került a célcsoportok részvételének szükségessége, illetve a véleményezés fontossága.

Partneri adatbázis létrehozása

A projekt lebonyolítása során megvalósítandó kommunikációs, egyeztetési tevékenységhez szükséges az érintett önkormányzat(ok), gazdálkodó szervezetek, vagyongazdálkodók, hatóságok, tulajdonosok, stb. elérését lehetővé tevő adatbázis létrehozása.

A tevékenység több irányú:

- Honlapon keresztül bejelentkezettek regisztrálása,
- Az érintett ingatlanok tulajdoni lapja alapján a tulajdonosok rögzítése,
- Területileg illetékes szakmai szervezetek, önkormányzatok, falugazdászok, stb. elérhetőségének összegyűjtése.

A kommunikációs tervben meghatározásra kerültek azok a célcsoportok, amelyeket a 43/2012 VM-rendelet alapján célszerű bevonni a tervekészítés folyamatába. A munka során elkészítésre került egy célcsoport bontású, érintett szereplőket összegyűjtő címlista, amely tartalmazza az érintettek elérhetőségeit (postai cím, e-mail cím, képviselő), és folyamatos bővítésre, frissítésre alkalmas.

Levelek, e-mailek küldése

A partneri adatbázis megfelelő alapot képez postai, illetve elektronikus levelek küldéséhez. A partneri adatbázis úgy került kialakításra, hogy egyúttal körlevél törzsdokumentumként is funkcionáljon, megkönnyítve a postai levelek elkészítését, címzését.

A kiküldött levelekre – függetlenül attól, hogy postaiak, vagy elektronikusak – egységesen igaz, hogy már a kapcsolatfelvétel szintjén is az interaktivitást segítik. Ezzel kapcsolatban a legcélszerűbb eszköznek a célcsoport specifikus kérdőívek bizonyultak. Leveleinkben kitértünk kiemelésre került a kérdőívek visszaküldésének fontossága, illetve az is, hogy a 43/2012 VM rendelet előírásai, továbbá a szakmai szempontok egyaránt indokolják a nyílt tervezésben való széleskörű részvételt.

Postai levelek

Postai leveleket kerületek kiküldésre a civil szervezeteknek, vadásztársaságoknak, LEADER akciócsoportoknak, falugazdászoknak, agrárkamaraik tanácsadóknak valamint a tulajdonosok számára is. A leveleket az egyszerű, nem túl terjengős, informatív megfogalmazás jellemzi, figyelembe véve a célcsoport specifikus szempontokat.

Elektronikus levelek

Elektronikus levelet kaptak az államigazgatási szervezetek, hatóságok, az önkormányzat. A tapasztalatok szerint az érintettek ezen csoportjai már berendezkedtek az elektronikus levelezésre. Ezt bizonyítja, hogy a kérdőív visszaküldők többsége is az elektronikus visszaküldést választotta.

Nyitó falufórum

Célja:

- Személyes kapcsolat kialakítása a tervekészítő szakemberek és az érintettek között.
- A terület bemutatása, Natura 2000 státusz indokolttsága.
- Használattal kapcsolatos általános problémák, vélemények, észrevételek összegyűjtése.
- Fenntartás céljainak, prioritásainak bemutatása.

Terepbejárás

A fenntartási terv elkészítéséhez szükséges helyszíni bejárásokat a szakértők az érintettek képviselőivel (falugazdász, önkormányzati képviselő, gazdák képviselője, stb.) együtt bonyolítják le. Cél, a helyi tapasztalatok minél szélesebb körű megismerése.

Gazdafórumok

A fenntartási terv készítésének egyes szakaszaiban a szakértők egyeztetik a programot az érintett gazdákkal, szakmai szervezetekkel. Ehhez kapcsolódóan a résztvevők javaslatokat, észrevételeket tehetnek, melyek szakmai vizsgálatot követően beépítésre kerülnek a fenntartási tervbe.

Fenntartási terv tervezet véleményezése

Az érintett szervezetek, lakosság, gazdák képviselői részére a fenntartási terv véleményezésre megküldésre kerül. A véleményezés interneten illetve postai úton, valamint az önkormányzat bevonásával kerül lebonyolításra. Az internetet kevésbé használó érintettek részére a terv a helyi polgármesteri hivatalon keresztül kerül közzétételre lehetőséget biztosítva egyben a vélemények, javaslatok megtételére.

A fenntartási tervhez beérkező javaslatok szakmai vizsgálatáról, befogadásáról a javaslattevő írásos tájékoztatást kap.

Kiadvány készítése

Az elfogadott fenntartási terv alapján a projektgazda egy könnyen érthető kivonatot készít, mely a terület képi bemutatása mellett bemutatja a terület fenntartásához kapcsolódó célokat, feladatokat, javasolt gazdálkodási módokat, stb. Cél, hogy a terület lakossága, gazdái számára is egy érthető, tevékenységüket, gazdálkodásukat segítő kiadvány készüljön.

Kommunikációs tevékenység hatáselemzése

A fenntartási tervhez beérkezett vélemények, javaslatok elemzése a célcsoportok reprezentativitása, számossága szempontjából. A vizsgálat képet ad arról, hogy az egyes célcsoportok milyen aktivitással kapcsolódtak be a tervkészítés folyamatában.

Reprezentatív felmérés a fenntartási terv készítésének ismeretéről, folyamatában való részvételről, a terv jövőbeni hatásáról a gazdálkodás, területhasználat során.

PR cikk megjelentetése

Írásos sajtóanyag megjelentetése a projekt befejezéséről, az elkészült terv rövid bemutatásáról, a projekt eredményéről.

A kommunikáció célcsoportjai, és kommunikációs eszközök:

Célcsoport	Kommunikációs eszközök
Gazdálkodók (növénytermesztők, állattenyésztők, erdő- és vadgazdálkodók) Helyi gazdakörök	- levélben vagy e-mailben történő tájékoztatás - terepbejárás - gazda- és falufórum

Célcsoport	Kommunikációs eszközök
	- önkormányzati közzététel - honlap - sajtóközlemény
Tulajdonosok, illetve vagyonkezelők	- gazda- és falufórum - önkormányzati közzététel - honlap - sajtóesemény
Államig. szervek, hatóságok	- levélben vagy e-mailben történő tájékoztatás
Önkormányzatok	- levélben vagy e-mailben történő tájékoztatás - falufórum
Környezetvédelmi/társadalmi szervezetek/ civil	- levélben vagy e-mailben történő tájékoztatás - falufórum
Falugazdász hálózat	- levélben vagy e-mailben történő tájékoztatás - terepbejárás - gazda- és falufórum
Agrárkamrai (szakmai érdekképviseleti szerv)	- levélben vagy e-mailben történő tájékoztatás - terepbejárás - gazda- és falufórum
LEDAER Helyi Akciócsoport	- levélben vagy e-mailben történő tájékoztatás
Lakosság	- honlap - sajtóesemény - falufórum

3.4.2. A kommunikáció címzettjei

Önkormányzatok célcsoportja

Elérhetőségi adataik nyilvánosak, az e-mail-es elérhetőség mindegyikük esetében megoldott. A Mogyorós-hegy esetében csak Litér és Királyszentistván önkormányzata érintett. Megkeresésük elektronikus levél formájában történt. Mellékelve helyrajzi szám listák és kérdőív került kitöltésre, amelyet visszaküldtek.

A kérdőívek segítségével:

- Megadásra került az önkormányzati kapcsolattartó elérhetősége.
- Jellemzésre került az érintett terület (művelési mód, tulajdonosi szerkezet).
- Megadásra került az érintett civil szervezetek, vadásztársaságok, falugazdászok, stb. elérhetősége.
- Az önkormányzatok kifejtették véleményüket, feltehetik kérdéseiket a tervezéssel kapcsolatban,

Az önkormányzatok visszaküldött kérdőíven megadott elérhetőségeikre tájékoztatást kaptak az egyeztetési tervanyagok közzétételéről, illetve meghívást kaptak a véleményezéshez kapcsolódó eseményekre (fórumok, terepbejárások).

Szervezet	Képviselő	Település	Cím	Tel.	E-mail	Kapcsolat.
Litér Község Önkormányzata	Szedlák Attila polgármester	Litér	Álmos u. 37. 8196	88/598-010	kiszti@invitel.hu, korjegyzoseg@vnet.hu	Bencze Éva jegyző
Királyszentistván Község Önkormányzata	Köszegi Ilona polgármester	Királyszentistván	Fő u. 32-34. 8195	88/589-921	liter@liter.hu, polgarmester@liter.hu	Zavada Mihályné kirendeltségvezető

Civil szervezetek célcsoportja

Az önkormányzati adatszolgáltatás alapján készült el a lehetséges érintett civil szervezetek listája. Az alapítványok, egyesületek körében szempont volt, hogy ténylegesen működő szervezetekről legyen szó, illetve a környezetvédelem megjelenjen tevékenységükben. Utóbbi nem az alapszabályokból került megállapításra, hanem az önkormányzat iránymutatása volt mérvadó. A civil szervezetek körében szerepelnek a vadásztársaságok is, amelyek területi illetékességük miatt érintettjei lehetnek a Natura 2000 tervezésnek, akkor is, ha egy adott területen nem folyik vadgazdálkodás.

Mellékelve helyrajzi szám listákat és kérdőívet kaptak, amelyek visszaküldése folyamatban van jelenleg is.

A kérdőívek segítségével a civil szervezetek:

- Megadhatták a kapcsolattartó elérhetőségét.
- Javaslatot tehettek arra, hogy a tervezésbe milyen egyéb érintettek bevonását tartják szükségesnek.
- Kifejthették véleményüket, feltehetik kérdéseiket a tervezéssel kapcsolatban.

Szervezet	Képviselő	Cím	Telefonszám	E-mail cím
Balatonkenese és Környéke Földtulajdonosi Közösség	Sipőcz István	Balatonkenese Soós Lajos u. 1. 8174	20/433-5015	sipoczistvankenese@freemail.hu
Falunkért Egyesület '99	Bódi János	Litér Kossuth u. 8. 8196	30/946-3164	bodi.jani@invitel.hu

A visszaküldött kérdőíven megadott elérhetőségeikre, illetve elérhető címeikre tájékoztatást kaptak az egyeztetési tervanyagok közzétételéről, illetve meghívást kaptak a véleményezéshez kapcsolódó eseményekre (fórumok, terepbejárások).

LEDAER akciócsoportok célcsoportja

Minden Natura 2000 terület esetében megállapítható, hogy az mely LEDAER akciócsoport(ok) működési területét érinti. A munkaszervezetek önálló honlapokat üzemeltetnek, így elérhetőségük könnyen megtalálható.

Ezek a szervezetek dolgozták ki a 2007-2013 évek között érvényes Helyi Vidékfejlesztési Stratégiákat, ezért tervezésbe való bevonásuk indokolt. A stratégiák általában tartalmazznak olyan célokat, intézkedéseket, amelyek a biodiverzitás megőrzésére, vegyszermentes, természetközeli gazdálkodásra, extenzív állattartásra, vízgazdálkodás javítására terjednek ki, kapcsolódva ezzel a Natura 2000 területeken való gazdálkodás céljaihoz.

Mellékelve helyrajzi szám listákat és kérdőívet kaptak, amelyek visszaküldése folyamatban van jelenleg is.

A kérdőívek segítségével a LEDAER akciócsoportok:

- Megadhatták a kapcsolattartó elérhetőségét, és hogy milyen szinten kívánnak részt venni a tervezésben.
- Javaslatot tehetek arra, hogy a tervezésbe milyen egyéb érintettek bevonását tartják szükségesnek.
- Kifejthették véleményüket, feltehetik kérdéseiket a tervezéssel kapcsolatban.

Szervezet	Képviselő	Cím	Telefonszám	E-mail cím
Bakony és Balaton Keleti Kapuja Közh. Egyesület	Pergő Margit elnök	Berhida Veszprémi út 1-3. 8181	30/383-3120	kontics.monika@bakonyesbalaton.hu

A visszaküldött kérdőíven megadott elérhetőségeikre, illetve elérhető címeikre tájékoztatást kaptak az egyeztetési tervanyagok közzétételéről, illetve meghívást kaptak a véleményezéshez kapcsolódó eseményekre (fórumok, terepbejárások).

Falugazdászok célcsoportja

A falugazdász hálózat a járási rendszernek köszönhetően a 2013. tavaszi időszakban átalakítás alatt állt. A címlista elkészítéséhez az önkormányzattól kapott elérhetőségek nyújtották a legnagyobb segítséget. Mivel a hálózat szakemberei a megyei kormányhivatalok alá tartoznak, a tervezési munkában csak a felsőbb iránymutatás alapján tudnak részt venni. Helyismeretük, személyes kapcsolataik, agrártámogatásokban való tájékozottságuk révén a tervezés szempontjából részvételük fontos olyan területek esetében is, amelyek nem kifejezetten mezőgazdasági területek.

Mellékelve helyrajzi szám listákat és kérdőívet kaptak, amelyek visszaküldése folyamatban van jelenleg is.

A postai úton küldött kérdőívek segítségével a falugazdászok:

- Megadhatták a kapcsolattartó elérhetőségét, és hogy milyen szinten kívánnak részt venni a tervezésben.
- Javaslatot tehetek arra, hogy a tervezésbe milyen egyéb érintettek bevonását tartják szükségesnek.

- Kifejthették véleményüket, feltehettek kérdéseiket a tervezéssel kapcsolatban.

Szervezet	Képviselő	Cím	Telefonszám	E-mail cím
NÉBiH Falugazdász Hálózata	Varga Csaba	Berhida Magyar ifj. u. 30. 8181	70/436-5113	-

A visszaküldött kérdőíven megadott elérhetőségeikre, illetve elérhető címeikre tájékoztatást kaptak az egyeztetési tervanyagok közzétételéről, illetve meghívást kaptak a véleményezéshez kapcsolódó eseményekre (fórumok, terepbejárások).

Agrárkamari tanácsadók célcsoportja

A tanácsadók elérhetőségei a Magyar Agrárkamara honlapján megtalálhatók. Helyismeretük, személyes kapcsolataik, agrártámogatásokban való tájékozottságuk révén a tervezés szempontjából részvételük fontos olyan területek esetében is, amelyek nem kifejezetten mezőgazdasági területek.

Mellékelve helyrajzi szám listákat és kérdőívet kaptak, amelyek visszaküldése folyamatban van jelenleg is.

A postai úton küldött kérdőívek segítségével a tanácsadók:

- Megadhatták a kapcsolattartó elérhetőségét, és hogy milyen szinten kívánnak részt venni a tervezésben.
- Javaslatot tehettek arra, hogy a tervezésbe milyen egyéb érintettek bevonását tartják szükségesnek.
- Kifejthették véleményüket, feltehettek kérdéseiket a tervezéssel kapcsolatban.

Szervezet	Képviselő	Cím	Telefonszám	E-mail cím
Magyar Agrárkamara	Pataki Márta	Veszprém Mártírok u. 11. 8200	30/758-9677	pataki.marta@nak.hu

A visszaküldött kérdőíven megadott elérhetőségeikre tájékoztatást kaptak az egyeztetési tervanyagok közzétételéről, illetve meghívást kaptak a véleményezéshez kapcsolódó eseményekre (fórumok, terepbejárások).

Tulajdonosok, gazdálkodók célcsoportja

A tulajdonosok, gazdálkodók értesítése az önkormányzattól kapott adatok és tulajdoni lap másolatok alapján készült címlisták segítségével történt. Az értesítés módja postai levél küldés volt. A levélhez mellékelte helyrajzi szám listák, illetve kérdőív segítségével a tulajdonosok:

- Megadhatták kapcsolattartási célból elérhetőségüket, és hogy milyen szinten kívánnak részt venni a tervezésben.
- Beszámolhattak eddigi, Natura 2000-rel kapcsolatos tapasztalataikról.
- Jellemezhetik a tulajdonukban álló területet művelés szempontjából.

- Javaslatot tehetek arra, hogy a tervezésbe milyen egyéb érintettek bevonását tartják szükségesnek.
- Kifejthették véleményüket, feltehették kérdéseiket a tervezéssel kapcsolatban.

A levélben kiemelésre került a megküldött információk továbbadásának fontossága családtagok, bérlők, területszomszédok, tulajdonostársak, stb. körében.

A visszaküldött kérdőíven megadott elérhetőségeikre, illetve elérhető címeikre tájékoztatást kaptak az egyeztetési tervanyagok közzétételéről, illetve meghívást kaptak a véleményezéshez kapcsolódó eseményekre (forumok, terepbejárások).

Állami szervezetek, hatóságok, kormányhivatali szervek célcsoportja

Az államigazgatási/hatósági szféra tájékoztatása és a tervezési részvételre való felkérése során a közvetlen, vagy közvetett szakmai érintettség egyaránt szempont volt.

Ennek értelmében tájékoztatást kaptak azok a szervezetek, amelyek a környezetvédelem, természetvédelem, mezőgazdaság vonatkozásában érintettek (pl. zöldhatóságok, vízügyi igazgatóságok). Megkeresésre kerültek továbbá azok a hivatalok, hatóságok, állami vagyongazdálkodók is, amelyek közvetlenül nem foglalkoznak a Natura 2000 hálózattal, mint természetvédelmi kategóriával, de mindennapi tevékenységük során feltehetően rendszeresen találkoznak a hálózatba tartozó földrészleteket érintő, különleges szabályokkal (pl. földhivatalok, építési örökség védelmi hivatalok, közútkezelők).

Nem kapott hangsúlyt a költségvetési szervek bevonása, és egyéb, olyan hatóságok tájékoztatása, amelyek esetében nem áll fenn a szakmai érintettség. (pl. Országos Egészségügyi Pénztár, NAV, Megyei Büntetés-végrehajtási Intézet, stb.)

Az elektronikus úton küldött kérdőívek segítségével az államigazgatási/hatósági szféra képviselői:

- Megadhatták a kapcsolattartó elérhetőségét, és hogy milyen szinten kívánnak részt venni a tervezésben.
- Javaslatot tehetek arra, hogy a tervezésbe milyen egyéb érintettek bevonását tartják szükségesnek.
- Kifejthették véleményüket, feltehették kérdéseiket a tervezéssel kapcsolatban.

A visszaküldött kérdőíven megadott elérhetőségeikre, illetve elérhető címeikre tájékoztatást kaptak az egyeztetési tervanyagok közzétételéről, illetve meghívást kaptak a véleményezéshez kapcsolódó eseményekre (forumok, terepbejárások).

A tájékoztatásba vont állami szervek listája:

Szervezet neve	Email cím
Veszprém Megyei Kormányhivatal Építésügyi Hivatala	
Veszprém Megyei Kormányhivatal Növény- és Talajvédelmi Igazgatósága.	veszprem-nti@nebih.gov.hu
Veszprém Megyei Kormányhivatal Erdészeti Igazgatósága	veszprem-erdeszeti@nebih.gov.hu
Veszprém Megyei Kormányhivatal Földművelési Igazgatósága	veszprem-fm@nebih.gov.hu
Veszprém Megyei Kormányhivatal Élelmiszerbiztonsági és Állategészségügyi Igazgatósága	veszprem-megye@nebih.gov.hu
Veszprém Megyei Kormányhivatal Földhivatala	veszprem_m@takarnet.hu
Veszprém Megyei Kormányhivatal Közlekedési Felügyelőség.	vezeto-veszprem@nkh.gov.hu

Szervezet neve	Email cím
Mezőgazdasági és Vidékfejlesztési Hivatal Veszprém Megyei Kirendeltsége	czapary.rita@mvh.gov.hu
Veszprémi Bányakapitányság	vbk@mbfh.hu
Közép-dunántúli Vízügyi Igazgatóság	csonki@kdtvizig.hu szekesfehervar@kdtvizig.hu szfehervar@kdtvizig.hu
Közép-dunántúli Körny., Term. és Vízügyi Felügyelőség	kozepdunantuli@zoldhatosag.hu

3.4.3. Egyeztetés hatósági és területi kezelő szervekkel

A Natura 2000 területek esetében az államigazgatási/hatósági célcsoportot illetően megfigyelhető, hogy a címzettek között vagyonkezelő szervek is megtalálhatók (pl. vízügyi igazgatóságok, Honvédelmi Minisztérium, stb.). A Mogyorós-hegy esetében az erdőterületek túlnyomó része a Bakonyerdő Zrt. kezelése alatt áll.

Összegzés

A terület Litér és Királyszentistván településeket érinti. Az eddig beérkezett írásos vélemények alapján az önkormányzatok tisztában vannak a Natura 2000 terület kiterjedésével, tájékoztatást adtak az ott meglévő hasznosítási módokról. A területet érintő tervekkel, elképzelésekkel a települések nem rendelkeznek.

Litér község részéről megadásra került a vadásztársaság, környezetvédelmi civil szervezet elérhetősége. Ezek az érintettek postai levélben lettek tájékoztatva a tervezésről.

A kiküldött tulajdonosi levelekre 1 db kérdőív érkezett vissza. A tulajdonos – aki már vett igénybe Natura 2000 támogatást – jelezte, hogy részt kíván venni a tervezés részét képező fórumokon és a véleményezésben egyaránt.

A tervezéssel kapcsolatban megkeresett, illetékes államigazgatási szervezetek részéről eddig a SMKH Építésügyi és Örökségvédelmi Hivatal Állami Főépítési Iroda (a BKÜ vonatkozásában), a Veszprém Megyei Kormányhivatal Földhivatala, a Pécsi Bányakapitányság, illetve a VMKH Erdészeti Igazgatósága jelezte részvételét a fenntartási tervek elkészítésében.

II. A Natura 2000 fenntartási terv készítését megalapozó dokumentáció